京城日報 夕刊 四月五日（火）

内地土産には 京菓の 松の實飴

日章旗を掲げて 支那側も歡迎す
派遣部隊の集結終る

【朝鮮軍司令部發表】朝鮮軍間島派遣部隊の主力は昨四日午後一時〇〇〇に集結を終り、同地に於ける支那軍は我派遣部隊の到着するや大いに歡迎し、居留同胞は勿論支那側多數官民歡呼して出迎へ日章旗を掲げて歡迎の意を示し、全般的に同地の空氣靜穩、我軍の士氣旺盛であると

大刀會匪三道溝を占據

【某所着電】支那側の情報によれば大刀會匪賊數百名は四日午前三道溝を襲撃占據せるものの如し

王軍早くも逃走す

朝鮮軍司令部着情報によれば、百草溝北方地域にある王德林部隊は我軍來報に接し、四日午前より北方に逃走を開始した

危害も受けず 百草溝引揚
警戒の大任を全うして 赤司分館署長語る

【間島にて今田特派員發電】去る三日を以つて在留民の引揚げを完全に了へた百草溝の居留民は局子街その他に避難してゐるが、同地のわが領事館分館警察署長赤司軍太氏は五日局子街領事館分館で左の如く語つた

王德林一派が百草溝を包圍するとの情報は去る廿八日に判明したので、われ〳〵は警戒してゐた、そして廿九日には百草溝を去る十里の北に當る南哈嗎塘に早くも二千名の王一派が集結してゐることが判明した、總領事の方からは頻りに引揚げろとの命令があつたが、二千名の居留民の警護と分館の保護のため軍事行動による引揚命令でない限りはこの百草溝を死守することを誓つた、警備に當るものは應援隊を合せて計百名の警官で三十日から二日までの心細さはお話し以上であつた、二日夕刻愈よ出動したとの報に接した時の喜びは一通りではない、軍の行動上引揚げろの命があり、三日を以て在留民には何等の危害もなく引揚を終了した

實を結んだ北歐宮廷ロマンス
戀の王子レンナルト殿下の結婚式

昨年二月二日猛烈なる反對を押し切つて敢然として發表したスエーデン皇孫レンナルト殿下とストックホルムの商人の令孃カリン・ニスヴアント孃との婚約は、當時歐洲社交界に大センセーションを起したが、レンナルト殿下は戀の掟はその後否々破烈で、途にゼーデルマンランド公領及王位繼承權その他王室に關する一切の權利を拋棄して一平民となり、去月十一日英國ロンドン市のプリンセス・ロウ登記所に於て目出度く結婚式を終へ、戰爭用具到車で風光明媚の瑞西へ自由と幸福に滿ちた新婚旅行の途に上つた、因にレンナルト殿下は廿三歲、ニスヴアント孃は廿歲である（寫眞は、群衆の歡呼を浴びて登記所を退出されるレンナルト殿下御夫妻）

定例閣議
間島叛亂と朝鮮軍の行動報告

【東京電報】五日の定例閣議は午前十時開會高橋藏相より滿洲國に對する金融問題を報告した後、荒木、芳澤兩相より上海、滿洲の狀況に關し說明あり、更に陸相より間島叛亂の狀況及び朝鮮軍の行動竝に露國が國境に兵力を集中しつつあるとの情報を報告して正午散會した

正規軍が匪賊に早變り

【間島にて今田特派員發】百草溝の狀勢は交通通信共全く連絡を斷たれ一切判明せず、而して〇〇に達した情報によれば正規兵たる妻營長の指揮する第三軍は王德林軍の百草溝入りについては傍觀的態度を持してゐたが、五日から王軍に合流した、市內は目下嵐の前の不氣味な沈默である

總攻擊猛烈に 敵の損害多大
我軍方正縣城に肉薄

【ハルビン五日發電】多門〇團の四日來の總攻擊に依る我負傷十一名は多國機、旅客機で五日午前十時二十五分同地よりハルビンに空輸され野戰病院に收容された、敵の損傷多大、我先頭部隊は敵の牙城方正縣城に肉薄し之を猛擊中で敵は天嶮に據り頑強に抵抗しつゝあるも、我軍の方正縣入城は刻々迫りつつあり

反吉林軍の兵力
總數一萬二、三千名

【ハルビン發電】反吉林軍は各地に於て暴威を振ひつゝあるが、その駐屯地別兵力を擧げれば左の如くである

◇牡丹江 滿城第廿一旅步兵第六百六十團第二第三營二ヶ連、張治邦の部下三〇〇名
◇穆稜 王德林の部下三五〇名
◇八面通 劉萬魁の部下七〇〇名
◇東子溝 劉萬魁の部下五〇〇名
◇梨樹鎭 劉萬魁の部下四〇〇名
◇密山 滿振聲の部下三〇〇名
◇細鱗河 劉萬魁の部下二五〇名
◇綏芬河 張治邦の部下山砲迫擊砲機關銃隊八八〇名
◇三岔口 張治邦の部下二〇〇〇名
◇三岔口 馬鉞山の部下三六〇名

その他方正警隊依蘭、同賓方面の反吉林軍を合算して其の總數一萬二、三千名である

凱旋將軍を 首相招宴

【東京電報】犬養首相は四日入京せる陸軍第十一師團長、下元第廿四旅團長、南凱旋將軍竝に同幕僚一行七名及び香椎前支那駐屯軍司令官の勞を犒ふため、五日正午官邸に招待し歡迎午餐會を催し、軍部側より荒木陸相、杉山次官、眞崎參謀次長その他の首腦部、政府側より各閣僚、森書記長、島田法制局長官その他出席、先づ犬養首相より歡迎の挨拶を述べ、これに對し凱旋師團長の謝辭あり、食後別室に於て當時の戰況を中心に種々歡談を盡し午後二時散會した

國難會議で 要人洛陽へ

【南京四日發電】蔣介石及び二三の軍事最高幹部を除く外、汪精衛以下南京政府と中央黨部の全要人は四日夜南京發津浦線を經て洛陽へ向つた、これは洛陽の國難會議出席のためであつて、蔣介石は上海の對日軍事指揮のため南京に留まる筈である

積極的戰備を整ふ
逆上せる國民政府各要人 日本に對し最後決意

【上海四日發電】汪精衛は四日午前孫科と會見、飛行機で午後南京に歸つた、これより先き國民政府各要人は午後三時より五時まで緊急會議を開き對日問題を協議した結果、日本に對し最後の決意をなし積極的戰備を整ふるに決した、この會議には于右任、李濟琛、張發奎、蔡廷楷も出席し、對日軍事は蔣介石が主宰するに決定したと

兩要人虛勢を張る

【上海四日發電】張發奎は『我軍は廣西經由前線に馳せ參ずるに決定した、要は祖國のため死に花を咲かす決心を固めた』と豪語し、また李濟琛は『日本軍は二週間以內に撤兵すべし、然らずんば予等は最後の一兵まで日本に對し抵抗を繼續するものである』と穩かならぬ文句を列べてゐる

停戰會議
租界內撤收時期で 双方とも頑張る
歩み寄りは全然不可能となり 互に最後的の請訓

【上海四日發電】第十一回停戰本會議は四日午後三時より英國總領事館で開會何等纏る點なく五日、六日は休會して再度政府に請訓することゝし六時二十分散會した、重光公使は會議の前途は全く判らぬと沈痛の面持で語つた、會議の內容左の如し

第一、支那軍隊の駐屯地の中蘇州河以南及び浦東南市の支那軍撤兵

第二、我軍の撤收區域の中央部方面

第三、我軍租界內撤收時期につき逐次討議を進めたが、問題の焦點となつたのは我軍の租界撤收時期で我方は最後手段として日本軍は上海の秩序回復せば即時租界及エキステンション地帶に撤收する旨の聲明を植田中將の名を以て出すことを提議したが、支那側はこれもきかずあくまで何時々々撤收すると時期を明示せよと迫りて議論は更に進展せず、同日の會議では日支双方ともあらん限りの討議をつくし又中立國側の仲裁的討議もつき、この上は兩國政府の意向に依り日支兩國の最後的態度を決する事となり、ともかく日支双方から主張された我方の植田中將の聲明案、支那側の適當の時期を附せよとの二案を最後的に政府に互に請訓し、その上で態度を決すると云ふ際どい土壇場まで話を進め、會議は最も重苦しい空氣の中に散會となつた、若し支那側が次の會議で讓歩せねば會議は長期停頓となるか、又は一氣に決裂となるであらうと見られてゐる

多少は接近 コムミユニケ

【上海四日發電】停戰會議散會後左のコムミユニケが發表された

第十一回會議は午後三時から午後六時迄開かれ、特に日本軍の撤收時期の問題に就き意見の交換を爲し多少の接近を見た、會議は來る七日午前十時から開くことゝなつた

讓歩餘地なし

【上海四日發電】會議散會後重光、植田、田代、北の日本側委員は政府への回訓その他につき重要協議を遂げたが、我方としてはこれ以上讓歩の余地全くなく、たとひ決裂となるも已むを得ないといふに意見一致し、これに對し政府の回訓を待つことゝなつた

小委員會結果

【上海四日發電】停戰會議小委員會は四日午後六時四十分散會左のコムミユニケを發表した

小委員會は四日午後三時より開會、日本軍の撤收及撤收地域の適否に付各種の案に就き討議が行はれ、支那側で請訓を要する點に逢した爲め六日午後三時迄休會することゝなつた

停頓に導く
支那側は故意に 民衆の反對猛烈で

【上海四日發電】四日の日支停戰會議小委員會の中心議題は依然吳淞クリーク北方地區を含むか含まぬかに終始し、日支代表いづれも讓らず列國武官は軍事專門の立場から日本側に左袒するもの多きも支那側代表は頑強の態度で閘北江灣をたとへ讓步するとも吳淞は不可能なりと固持したために何等決定を見るに至らず、結局責任回避の支那側は上海附近の狀況は南京に請訓してその結果を次回の小委員會で回答することゝなり、六時散會したものであるが、要するに小委員會として最後の難關につき當つたもの〻如く、いつもながら支那側委員が民衆の猛烈な反對に弱り拔き何とかしてこれより逃れんとするため會議を再三難關に導いてゐる形に見られる、次回の小委員會が頗る注目されてゐる

十九路軍憤慨
蔣の專橫に

【上海四日發電】確實な方面の調査に依れば上海附近にある支那軍の總數は約八萬と稱せられ、而してその大部分は第十九路軍の勢力下にあり事變以來第十九路軍は蔣介石の專橫に對し極度に憤慨し、反蔣の決意堅く今後の十九路軍對蔣介石の關係は注目されてゐる

英佛會商
中歐諸國聯盟問題で

【ロンドン四日發電】中歐諸國聯盟問題其他に關する英佛會商は四日午前十時より午後五時半まで開會されたが、英首相官邸は右會商につき左のコムミユニケを發表した

本日の會談に於てダニユーヴ河畔諸國聯盟問題につき討究を行つたが今次會談はこれが取極めを目的とせず、すべては六日より當地に開かれる英佛伊獨四國會議になされる筈である

英佛要人の重要協會

【ロンドン四日發電】歐洲經濟問題その他に就きイギリス政府と重要協議を遂げるため三日來英したフランス首相タルヂユ氏は四日午前九時半イギリス外務省を訪ひ、サイモン外相と約三十分間に亘り商議した後、打揃つてドーニング街十番の官邸にマクドナルド首相を訪問、同十時に來着した佛國藏相フランダン氏及フランス經濟專門家ピゾ・クーロンゾル氏等とイギリス側のチエンバーレン藏相、ランシマン商相、外務次官ヴアンシツタート氏經濟專門家レイスロス氏その他數氏を交へ英佛の重要商議を開始した

英首相語る

【ロンドン四日發電】英首相マクドナルド氏は會談後語る

英佛兩國當局の意見交換で種々の方策を採用したことは欣快である、將來も此の種會談で歐洲諸問題の研究をなすに意見の一致を見た、六日以後の四國會議で協定に達し、ダニユーヴ河畔諸國が成るべく速に經濟聯盟を構成し得るに至らんことを希望する、若し不成功とならば憂慮すべき結果を招くに至るかも知れない

陸軍轉補
◇十日發令

【東京電報】十日發令さるべき陸軍異動中主なる轉補左の如し

關東軍參謀長 少將 三宅光治
任中將、參謀本部附仰付
參謀本部第四部長 少將 [illegible]猛
補所澤飛行學校長
造兵廠大阪工廠長 同 三木彦太郎
補兵器本廠長
兵器本廠附陸軍省軍事調査委員長 同 西尾壽造
補參謀本部第四部長
參謀本部第三部長 同 沖直道
補陸軍運輸部附（廣島）
參謀本部第二部長 少將 橋本虎之助
補關東軍參謀長
造兵廠火工廠長 同 長谷川鐵次郎
補造兵廠大阪工廠長
陸軍大學校教官 同 今井清
補陸軍大學校幹事
航空本部檢査部長 同 內田三郎
補航空本部技術部長
陸軍省軍事課長 步兵大佐 永田鐵山
任少將、補參謀本部第二部長
參謀本部第二課長 同 小畑敏四郎
任少將、補參謀本部第三部長
上海派遣軍參謀副長 同 岡村寧次
任少將、兵器本廠附仰付（本省軍事調査委員長）
技術本部員 砲兵大佐 工學博士 多田禮吉
任少將、補科學研究所第一部長
航空本部員 航空兵大佐 伊藤周次郎
任少將、補航空本部檢査部長
朝鮮軍軍醫部長 軍醫監 小山憲佐
補陸軍軍醫學校長
近衛師團軍醫部長 軍醫監 弘岡道明
補朝鮮軍軍醫部長
陸軍軍醫學校長 同 小泉親彥
補近衛師團軍醫部長
第七師團經理部長 一等主計正 出井淳三
任主計監、補第二十師團經理部長
第一師團經理部長 主計監 千葉郁治
補朝鮮軍經理部長
陸軍省經理局監督課長 一等主計正 石川半三郎
補第一師團經理部長

なほ新大將林朝鮮軍司令官、新中將杉原工兵監、岩越砲工學校長、中村支那駐屯軍司令官は現職の儘

本府辭令（四日）

本府遞信書記 小林國一
同 淺原貞紀
任本府遞信副事務官（七等）各通
本府遞信技手 水元重文
同 村林堪作
任本府遞信技師（七等）各通
本府海港技手 本府道技師 多田榮藏
任朝鮮道立醫院醫官（六等）
平安北道立楚山醫院長を命ず
本府師範學校教諭 岡毅
任本府師範學校教諭（七等）
補京城師範學校教諭
兼補京城師範學校附屬普通學校主事
同 朴寅洙
任本府師範學校教諭（七等）
補大邱師範學校教諭
本府農事試驗場技手 內田幸夫
任本府農事試驗場技師（七等）
本府道技師 水谷重榮
同 石田常英
兼任本府林業試驗場技師（三等）（各通）
同 大河內貫治
兼任本府林業試驗場技師（五等）
朝鮮公立農學校長 山本正誠
兼任朝鮮公立實業學校教諭（四等）
兼補朝鮮公立商業學校教諭

遞信關係（四日附）

遞信副事務官 淺原貞紀
京城中央電話局在勤を命ず
遞信副事務官 小林褒一
遞信局電氣課兼務を命ず
遞信技師 大泉製助
京城郵便局在勤を命ず
遞信技師 水元重文
京城中央電話局監査課長を命ず
遞信技師 村林堪作
平壤郵便局工事課長を命ず

人事決定

【東京電報】五日の閣議で左の人事を決定した
任文部省宗教局長（一等） 下村壽一
宗教局長 西山政猪
依願免本官

在滿朝鮮軍 交代に決定す
五日御裁可を仰ぐ

【東京電報】荒木陸相から五日の閣議に於て在滿朝鮮軍と內地部隊との交代案を報告決定を見たので、眞崎參謀次長は午後二時半參內交代計畫を委曲上奏、御裁可を仰いだ

拓務人事異動

【東京電報】永井文書課長奉天出張所轉勤に伴ふ拓務省の人事異動は四日午後左の如く決定した
書記官 殖産局第二課長 横田俊一
文書課長を命ず
書記官 副島勝
殖産局第二課長を命ず

辭令

【東京電報】
間島總領事館 副領事 田中正一
長春領事館在勤を命ず

局部長會議

本府定例局部長會議は五日午前十時半より、第三會議室に於て開催、財務局長代理田中保安課長より長淵院狙人逮捕につき報告あつて後山本遞信、渡邊殖産兩局長より所管事務の說明あり同十一時半散會した

運轉主任會議

四日五日の兩日鐵道局會議室に於て運轉事務所運轉係主任會議を開催した、出席者は釜山、大田、京城、平壤の各事務所運轉係主任出席、本局よりは歐陽運轉課長及運轉製作主任出席、七年度の運轉事務につき打合をなした

從量稅は暫定的に 全費目に附加稅
從價稅は約二割引上
大體決定した伸縮關稅改正案

【東京電報】來る五月の臨時議會に政府が提案することになつてゐた關稅率改正案のうち、伸縮關稅法については大藏事務當局においては異論があるやうであるが、從量稅の改正については臨時議會までに全費目に亘り一律に附加稅を課し、關稅により國民生活に脅威を與へるものならびに政友會の産業五ヶ年計畫實施に必要なる品目の極く小數のものだけを除外することに內定、細目の改訂については明年の通常議會に提案することになる模樣である、而して從價稅の改正は貿易相場、物價ならびに貿易統制の三つを計算の基礎に置き、課稅の標準を決めることになつてをり、引上の率は約二割見當と見られてゐる

赤き中國民 不穩の計畫
張學良の密命で

【ハルビン四日發電】國民黨中國共產黨は張學良の密命に依り秘かに鐵道現業員のゼネラルストライキ、經濟ボイコット竝煙草會社勤務所員を煽動して全市暗黑化し其の虛に乘じ不穩の行動に出る計畫を進めつゝあり、又治安維持の目的で鮮人中國共產黨員にして反吉林軍に投ずるもの增加して來た

人

◇林軍司令官 六日朝醉王寺へ
◇福島鐵三氏（新任慶北道視學官）五日朝赴任
◇野島中佐（朝鮮軍司令部附）滿洲より五日朝歸任
◇西崎泰雄氏（新任釜山中學校長）五日夜十時京城發列車で赴任
◇安井清氏（殖銀秘書課長）家族病氣のため五日朝發東上
◇細野日出男氏（京城高商教授）北鮮方面視察を終へ六日朝京城通過歸東
◇京畿道慰問團 京畿道代表滿洲派遣軍慰問團瀬戶財務部長は各地に亘り在滿皇軍の慰問を了へ五日午前九時四十分歸城した
◇高橋榮吉氏（元京城興禮會々長）四日午後九時逝去享年六十八歲、葬儀は六日午後四時より南山東本願寺で
◇式正次氏（新聞之新聞社長）五日入城、六日滿洲へ

あすの天氣（6）

低氣壓は滿洲北部と上海附近にありて共に北東に進みつゝあり高氣壓は滿洲北部と本邦の東方海上とにある、全鮮概ね曇つて一般に穩である、今晩夜け未だ小雨あるも明日は天氣がよくなる

豫報 曇後晴
昨日最低 [illegible]
今日正午 [illegible]

月やく止り人知れず御心配の御婦人方よ！
月経 有効御証明
サンガー
本舖 京都市 眞生園 京城府元町二丁目八〇ノ七 眞生園京城支店

キユーピー マヨネーズ
春のピクニツクにも 御家庭の御食膳にも
東京・中野 食品工業株式會社

金 スリーモ 儲
製粉精米機
農林省
特約店募集
ホウトク商會本店

資本金壹千五百萬圓
株式會社 十八銀行京城支店
同 新龍山支店
同 龍山支店

虫下し
日本はマクニンデー
安全 排虫率何より優る マクニン錠
お子達には駄菓子 マクニンゼリ
發賣元 大阪 藤澤友吉商店

捕はれた强盜李先龍
流石の拳銃犯人も遂にヘト／＼となる
他に聯絡あると豪語するも共犯者存在說薄弱

捕はれてグッタリなつた李先龍

神出鬼沒山に入るとみせては里に出で、里に現はるとみるや山にかくれた長湖院の拳銃怪盜犯人李先龍（二三）は前後七日間の潜伏でヘト／＼となり、四日午後五時原州署に引致されてのち木村江原道警務課長より訊問をうけたが、李先龍は頗る昂奮して『共犯者二名がゐる』と豪語しながら殆んど尋常な供述をしないので、簡單に訊問を打切り、留置場に靜養せしめたところ、だん／＼昂奮がさめると囚はれた後の安心さから急に連日の疲勞が出で夜に入るや全く死んだやうになつて寢込み、應援隊の歸還で終夜ゴッタ返しの中に大いびきをかく有樣であつた、五日は漸く彼が落着いたとみて思想關係に精通してゐる三輪京畿道查察主任が共犯者關係を取調べるところあつたが、大體に於て信をおくべき供述なく、共犯者存在說は彼のいひ逃れとみられてゐる、なほ李先龍は中肉中背、陽にやけたあから顏のいかにも健康體を思はせる體格の所有者で、一時間足らずの間に二里半も逃走した彼の健脚は無理もないと係員も驚いてゐる

農夫や土方に變裝した警官連
喜ばしさうに還る

少くとも一ヶ師團に相當する人員でなければ完全の搜査は行はれない山嶽重疊たる場所を僅數百名の警官隊、消防隊をもつて犯人搜査にあたり不眠不休活躍した京畿、江原、忠北三道の應援搜査隊は犯人逮捕の報に接し、四日午後より五日朝にかけておの／＼搜査本部に歸還し搜査隊解散式を行つてそれ／＼歸任したが、面白いこと各道とも前線に正服武裝隊を置き別働隊として朝鮮農夫、土方、人夫、商人その他いろ／＼と變裝してゐた私服隊も鐵砲をかついだ異樣な姿のまゝ引揚げて來たので、正服の警官の武裝出動を見てゐた街の人々も何時の間に變裝隊が大勢出動したか知らず、支那便衣隊のやうな武器を持つ變裝隊の歸還に驚きの眼をみはつてゐた

寫眞說明　（上）搜査網を解いて原州警察署に引揚げた武裝の警官隊（中）犯人の捕はれた蟾江對岸×印は逮捕の場所（下）喜色漂ふ原州警察署＝大塚寫眞班員撮影＝

緊張解けて春なごやか
警務當局は一安心

とんだ人騒がせと言はうか、不敵の怪漢と言はうか兎に角稀代の拳銃强盜が捉まつたのだ。けふの警務局は六日間に亘る不眠不休の後方勤務に疲れ果てた係員も流石に嬉しさうである。見方によつては連日の緊張が急に解けてたるんだ頰のあたりに何れもがつかりしたと言ふ表情が浮かんでゐるとも受取れる

◇

次に起るべき共犯關係？思想的背景は？といふ第二段の問題についても充分考慮を拂つてゐるが、何と申しても眞犯人をつかまへてゐるのだ。後は御手のものでも早しめしめといふところである。寧ろこの場合共犯關係や時局關係があつて與れゝばと手具脛を引いて待つてゐるとも觀察出來ぬことはない

◇

然し生憎共犯關係もなさゝうだ。といふことは斷言すると迄には行かぬが十中の十八迄は當つてゐると見られてゐる。この觀測が當れば犯行當時に『五十人の配下を附近に張り込ましてある』なんて豪語した犯人は餘程の噓つきであり且又『國馬に奔走する者だ』なんて言ひ振りしてひどく威張つた面を一目見たいと思ふ。とに角これは事後の問題だ。各道警察當局の喜びもさることながら、これが總元締たる警務當局の嬉しさも否定することが出來ない。めでたし／＼

現金と拳銃は嚴政面に埋めた
犯人を引具して現場搜査に赴く

犯人は文案里に於て原州署員北村、岡田兩部長外搜査隊に逮捕されたが、逮捕當時犯人は東一銀行長湖院支店で强奪した現金一萬二千余圓と拳銃を所持せず不審とされてゐたが、四日夜の取調べに對し犯人の自白に依れば三日忠州郡嚴政面で拳銃と現金を隱匿して衣服を着ひその附近に埋めたことを供述したので原州署ではこれにもとづいて犯人を同道刑事部長隊を急派し目下搜査中であるが、犯人逮捕された現場から約六里の地點であると

殊勳の警官達に手柄話を聽く
實に足の早い男だつた

原州にて　菊池特派員發

多數の警官隊を疲勞に疲らせたピストル强盜犯人を逮捕した殊勳の警官、北村、岡田兩部長、長谷川、李榮春、高鳳仁の各巡查は交々に手柄話をした

應援のため出動して僅九名の內勤者しかゐない原州署に「犯人現る」の急報が來たときは全く驚きました、兎も角前線に通報するよりこちらから急行した方が早いとの指揮官の機轉から早速急仕立の自動車で現場に向つたのですが、途中道に迷ひ困惑してゐるところに丁度犯人が逃走してゐるのを認め追跡したのです、しかし恐ろしい足の早い奴でまご／＼すると逃がしさうになるうち犯人は上衣を脫ぎすて、川に飛び込んだので續いて私達も服のまゝ飛び込みやつと對岸で逮捕しました、何しろもう少し行くと山があるのであの中に入られたら駄目だと隨分頑張つたものです、なほ長谷川君は內勤を氣にしてどうしても自分を派遣隊に入れて貰ひたいと署長へ請願してゐたところ忽ち犯人逮捕の手柄を樹て大喜びの態である

誇れる手柄

原州警察署に於て向つて（左）江原道下飯坂警察部長（右）同木村警務課長

立田本府警務課長大變など機嫌で
努力の賜物だ……と語る

激勵のため上內道警察部長の東道で四日午後長湖院に向つた立田本府警務課長は途中犯人逮捕の報を受け、豫定を變更し、同夜原州に着したが、往訪の記者に上機嫌で語る

こんなに早く捕るとは思はなかつたので吃驚さへ持つて來た有樣でちよつと最初は面喰つた、これも警察官の獻身的活動の結果でフラ／＼になつて引揚げて來た應援隊をみて全く感激してゐる、いはゆる科學的搜査で犯人の身許、逃走經路は判つてゐたが、何しろ山また山の不便なところだけに祕かに心配してゐたのだ、これで僕も安心して皆官隊の働いた現場でもみて歸りたいと思つてゐる

なほ立田課長は五日午前九時半原州發、自動車で歸途より長湖院を經て歸任した

三勇士の遺骨
七日に京城着

去る廿四日錦州に於て壯烈な戰死を遂げた步兵七六聯隊七中隊大木上等兵同柳田上等兵の遺骨及廿五日錦州附近に於て保線中戰死した步兵七五聯隊一中隊小原上等兵の三遺骨は七日午前七時廿分京城着、貴賓室に於て告別式をすましたのち同十時十五分京城發[illegible]原隊羅南に向ふ

果して共犯か―
犯人の叔父捕はる
ゴム靴行商に來城中を
西大門署で引致取調

犯人が驪州から利川郡府邑面〇〇里六三番地に歸つて以來一緒にゐた犯人の叔父李萬周（五〇）が犯行數日前から姿をくらましてゐる事が犯行當日に判明したので、**共犯關係**の見込みで搜査本部でも李萬周の行方を探求してゐたが、四日逮捕された犯人の自白によると李萬周は京城西小門町に潛入してゐる事が明白となつたので四日午後四時西大門署で一齊活動となり、市外延禧面新村里某に潛伏してゐる事をたしかめ、遂に同日午後九時逮捕するに至つた、李萬周は京城に入つて以來ゴム靴、古物商人となり常に變裝をたくみにしてゐた模樣で、犯行數日前に**姿を消し**たことや、京城に入つても行動不審な點も見出されるので、未だ信ずべき證左はないが共犯關係にあるものとして極祕裡に取調べ中である

肅川の穀物店にピストル强盜侵入
上海假政府員と稱して八百餘圓强奪逃走

【平壤電話】去る二月廿日午後八時半頃平安南道肅川郡肅川面下西里、穀物商金鳳濬方へ二名の青年が侵入し上海假政府員と稱しピストルで主人を脅迫、現金八百二十圓を强奪し千圓の東資金額取引をおいて逃走したが犯人搜査中

下關の火事
損害廿萬圓

【下關電報】五日午前零時半頃下關市竹崎町三丁目製網所米江虎造方附近より發火し、火勢は見る見るうちに四方に燃え擴つたが、各消防組の必死の消火に依り日鐵工場を初め全燒九戶、半燒四戶を出して二時三十分鎮火した損害二十萬圓原因取調べ中

京仁線で轢死
身許が判らぬ

【仁川】四日午前零時頃京城よりの終列車が富川郡多朱面長意里の急勾配を進行中轢死を遂げた者あり、仁川署で檢死の結果飲酒の上覺悟の自殺を遂げたものらしく、身分氏名等一切不明であるが四十才前後の朝鮮人男で死體は仁川府へ引渡した

溝口監督
不二映畫入り

【東京電報】日活の名監督溝口健二氏は池永所長との間に兎角意思の疏通を缺いてゐたが四日突如辭表を提出した、不二映畫に參加することに內定してゐると

皮膚 泌尿 黴毒 科 下疳
黄金町二丁目（三井物產横入）
塩井医院
電本二〇九〇

本セル特価奉仕
四円・五円・六円
京城　新柄豊富
ちゝぬや

公告
京城地方法院所屬公證人山邊勇輔ハ今般退職シタルニ付保證金ノ還付ヲ受ケントスル者ハ昭和七年四月五日ヨリ六ヶ月以內ニ申出ツヘシ
昭和七年四月五日
京城地方法院

名代 天ぷら
木のめ田樂
京城本町二
本ピル食堂
電本二三〇四番

契約係長
契約係
優遇招聘
委細の上は履歷書持參來談あれ
片倉生命支社
京城府太平通二丁目

△易斷人事百般　見料壹圓
京城元町二丁目三番地（幼稚園入口右二階家）
從七位勳七等　平野靜雲

絕對にはげぬ
ハッピ
九州熊本驛前
丸本染物總本店
電話二三〇・二三〇四番

科學は共有でも
技術は個有です
オリヂナル・ボルサリノ會社の製品には各國の營業者が研究を怠りませんが公開されたる科學以外には何一つもスパイし摸倣できぬと感じてゐます＝一世紀に亘る傳統的製玉にも例ふる製帽技術は世界の神祕です。
オリヂナル
ボルサリノ帽子
常に紳士の優越的品位を保證します
今春もどうぞ斯を以てお召し下さい
（全國一流の帽子店、百貨店、洋品店のみで販賣）
Borsalino
ORIGINAL HOUSE FOUNDED IN 1857
御注意　正式ボルサリノの帽子には皮の上に記せる文字あり
御注意と記せる標章をお確かめ下さい

前公證人山邊勇輔後任
公證人　菊池太惣治
役場　京城永樂町二丁目八六
電話本局二八四〇番
右四月二日拜命事務一切の引繼を了し前記役場に於て業務を開始したるに付此段謹告す

新案　硝子製遺骨箱（特許出願中）

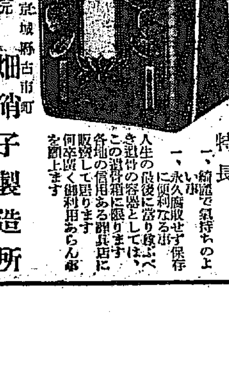

特長
一、綺麗で氣持ちのよい事
一、永久腐敗せず保存に便利なる事
人生の最後に當り缺ぶべき遺骨の容器としては、この遺骨箱に限ります
各地の信用ある葬具店に販賣して居ります
何卒御利用あらん事を御願上ます
製造發賣元　京城府古市町
畑硝子製造所
電話本局七四六番

父高橋榮吉儀病氣療養中の處藥石効なく養生不相叶昨四日午後九時死去仕り候に付生前辱知諸君に謹告仕り候
追而葬儀は明六日午後四時途中葬列を略し南山東本願寺に於て執行仕り候尚故人の遺志に依り供花放鳥の儀は堅く御辭退申上候
昭和七年四月四日
嗣子　英子
妻　加登
親戚總代　高橋吉之助
楠輝吉
檀上正太郎
大平要太郎
北村清太郎
五味安太郎
友人總代　高橋金吾

洋服地陳列
秀優
◇六日より十日まで……四階ホールにて◇
例年の通り歐米各產地へ豫約中の今春流行生地が豊富に新着何れも歐米紳士服界に定評あるジョンクーパー、ハウスミードミニス、ガニアー等の製品並に著しい進步を見せた國產服地の最優秀品中より一柄につき一着分─約二百餘種を嚴選して陳列
複製名畫展覽會
◇六日より十日まで・五階ギャラリーにて◇
大塚巧藝社獨自の技術に依る精巧なる複製講展覽古くは朱丹、松花堂、雪舟、雅邦等の國寶的名畫現代にては大觀、觀山、玉堂等一流大家の傑作揃
京城　三越

家庭趣味

年頃の娘と誘惑
如何に異性に對すべきか
三輪田元道氏のお話

『人は木石にあらず』とは實に穿つた言葉で、人間年頃になれば異性を想ひ、異性に誘はれるもので殊に女學校の四年か五年生の頃が最も危險な時期で、殆んど衝動的に春情が發達して來るものであります。昔の聖人はよく斯うした點に着眼して實際的に人を導からとしてゐたものゝやうです。例へば恐ろしく角張つた人間のやうに思はれてゐる孔子の讃めてゐる『詩經』は悉く民謠的に青年男女の心持を敍べたもので、開卷第一におしどり一羽にたとへて男女は二人揃ふて行くのが

自然であると言ひ

又秋に入つて木の葉が轉に落ちんとする風情に呼びかけて『木の葉よ、風吹けそれ吹け、吾を誘はば吾和せん』と敍べてあります、これは誘ひを待つ有様を言つてゐるので直に生きた人間を捉へて居ります。年頃になつた女子は正にこの狀態にあるもので青春の情が起つて來ると殆んど發作的、病的のもののやうにさへ感ぜられます、唯面白いので異性と惡戲してゐる中に何時の間にか姙娠してしまふさうなつて初めて事態の重大なことに驚くと云つたことは屢々みられる實例です。では如何にして斯うした

年頃の女子を導い

たらよいか之に就いて私見を述べてみませう。第一に一つの信念を與へること、女であれば結婚する迄異性のことは考へぬといふ信念を有つやうにすることで、聖書には心で戀しいと思へばすでにそれは罪であるといふやうな意味のことさへ説かれてあります。又娘の誇りは世界の富を獻げても容易に穢られるものではないといふ確固たる觀念を抱くことが大切です。昔は貞操觀念を教ゆるのに男女關係に就いて臭い物に蓋式にして居いたものですが、これからは男女關係の神聖なものであるといふことを公然と正當に意識して

自ら貞操を守るや

うにしたいものです。人間の情慾を抑へるには立志があります、例へば淋しいから今の立場としては一心に働くより他ないといふことになれば自然我や自分をつけることを忘れるほどになつてしまふものです。又音樂、繪畫、英語といふやうな趣味に志を立てゝ成功しようとすれば異性のとは忘れてしまひます『戀よりも好き』といふ言葉があります如何事でも心を留めて行ふ時には情慾などは消し飛んでしまひます、反對に極端な禁慾主義といふのが非常に人間に强要される言葉が發つてをります、修道院の生活のやうなものを

最善の生活として

男女間の戒律の如きはこれを覺醒して了ひます、これが過ぎてくると自分の夫を動物の樣に厭はしい人間であると思ひます、又娘から結婚の話を持ちかけられて本氣で厭さから泣いてしまふ人もあります、年頃の女子が感情の爲に身を誤ると同程度に斯うした方面に傾くものであることは見逃せないことで、禁慾主義もある程度必須となりますが、極端になると宗教の犧牲となつてしまふものである事を御注意して置きます。人は離れてゐると近寄りたいもので遠ざかつてゐると種々と獨りで想像して情慾を煽り

不自然な行爲を行

つたり種々な間違ひを起すことになります。從來の家庭のやうに若い男女が父母の監督の下に或は正しい社交規律で清い交際をさせれば異性といふことを超ゐて相手を批評することが出來、同時に男性を批評する餘裕が生じて來ます。併し男と一切交際させぬ嚴格な家庭の子女が告らぬ男と戀落するといふのも皆、一寸の隙をみて地を燒かん許りの無意識な情慾の衝動に驅られた結果で父兄の選んだ異性と交際させて置けば斯かる間違ひは起るものではありません。又母親は常に子女の相談相手となるやうにして口先だけの教訓でなく身を以て子女の教導に當つて欲しいと思ひます

微妙な腦髓運動
讀書力と思考力とは全然ちがひます

人は身體の運動の外に腦髓の運動といふ事を忘れてはいけない、即ち頭を一方にのみ働かして居ると腦髓中に一部の附肌を起して頭痛がしたり神經が弱へたりする、同じ讀書をするにしても朝から晩まで理窟や議論めいた書を讀んでゐると遂に理解力が衰へて讀んだ事もよく記憶に殘らないやうになる、その時に

詩歌の 書を讀むとかすると頭が又新しくなつて疲勞を恢復する世間には往々にして自分の事業にのみ熱中して更に他の趣味のない人がある自分の事業に熱中する事は最も感心すべき美質ではあるが、さういふ人は往々にして神經衰弱を起しやすいものである。それは全く自分の腦髓を一方にのみ使役するので腦の運動が不足して一部の筋や神經が疲勞するからであらう讀書力と思考力と全く別種の働きをするもので、讀書のため頭の疲れた時には何を讀んでゐるか分らなくなる、その時に讀書をやめて何か考へ始めると

思考力 は衰へてゐないので案に考へられる、又それと反對に思考力を費して腦髓の疲れた時に今度は書物を讀んでみると案に頭に入る、讀書力といふ中には記憶力と理解力とを兼ねてゐるが人の記憶力も亦その通で記憶力ばかり極度に使ふと必ず思考力が缺乏して來る、又思考力ばかり極度に發達して來ると記憶力が減じて來る、ところが何人も自分の長所に向つて進む性質があるから記憶の強い人は常に益々その記憶を豐富にせんことに努め思索に長じた人は常にその方面に腦髓を使ふのでいよ／＼神經の働きが偏頗になつて來る傾きがある

菊池氏公證役場を引受け開始

前小倉地方法院長菊池太郎吉氏は今回退職の上京城府永樂町二丁目八六番地の山邊公證役場を引受け業務を開始した

恐るべき齒槽膿漏病に就て
鹿毛俊吉

男女を問はず三十才を越すと好く恐るべき齒槽膿漏病に冒される事がある、若し之が手當に粗相があれば生命にかゝはるといふ病症であつて謂はゞ緩慢な自殺にも等しい病である、然らば齒槽膿漏病症狀と手當は何うかといふに之は容易に自己診斷が出來るのである即ち健康な齒肉の色はピンク色であるが若しそれがドス黒かつたり赤すぎたり、盛がゝつて居たら先づ疑ひを起して見る必要がある、更に齒肉を押して血とか膿とかゞ交つて居るのを見たら、夫は確かに齒槽膿漏病と認定してよろしい

▽ー△

骨格が頑固で、虫齒なんか知らない丈夫さうな齒、角張つて飴色をした併も光澤のよい齒を持つて居たら之れは無論候補者と見てよい、この型の人は體內に石灰分が充溢して居る人であるから、骨の製造に其の石灰分を費すことの要らない時代、即ち三十歳以上になると過剩石灰分が血中より分離されて齒根の周圍に附着し(丁度サビオロシのやうに)附近の齒肉を刺戟する、その結果齒肉はタヾレて化膿菌の巢を作る事になるのである

▽ー△

格別の自覺症狀を持たない病であるからして、自分の齒は丈夫だとか、虫齒など一本もないなど云つてかうした症狀に氣づかずに居る人が九〇パーセントを占めてゐるが、併し此位恐ろしいものはないのである もとく身體の一部が膿化して消耗する一方この膿から來る全身の影響は緩慢ではあるけれども、永久持續性であるだけに漸進的に或は腸に、或は胃に腎臟に、又は血管にも波及して惡結果をもたらせば、勿論、一たび高熱な他の病を併發するときは、更に恐るべき敗血症を誘起して生命をも危險に導くことさへある、倘まだ之れを局面的に觀察すると、齒の基礎組織の破壞がこの病の常態であるから、漸次齒根がぐらついて堅い食物をかむ事が出來なくなり、勢ひこの點にも老人性の齒槽骨の吸收はこれと相まつて更に老人型を作る事となる。これを義齒で補足しようとしても齒槽の吸收が義齒を置く顎堤をくづしてゐるため十分に效果を擧げ得ない、如何に進步した齒科技術も一たびこの病の爲め拔齒のやむなきにまで進行した場合の義齒はその效力は著に半減されるのである

▽ー△

之が豫防法として先づ原因物の除去、即ち齒石の除去を少くも年二回位行ふことである。無論齒科醫の手によつて爲されねばならぬ、それから毎日齒肉に對し指頭で摩擦を加へる事も效果がある、之は血行を好くする所以であつて

春の英國流行界便り

【ロンドン發聯合】保守的國民イーコール英國民と云はれる程保守的である此の國の婦人達ではあるが新奇な流行を追ふこと世界何れの國民にも劣らず此の方面だけは保守的といふ國民性は發露しないらしい(寫眞は右はスリ・クオター・ブリッヂ・コートといふのださうだが着物風な所東洋趣味といふべきだらう(左)はクレープ・ド・シーヌといふアンバサダー・ガウンの一種だがシーヌ(支那)といふ所何れも東洋的であり英國では東洋趣味全盛だ)

女の結核が多い我が國
男女別に見た結核死亡比較

我が日本は結核國と云はれてをりますが、その死亡數を男女に區別して調査したものによれば次の如く、結核死亡者十一萬三千三百四十一名の內男子は五萬三千二百三十二名殘り六萬百八名が女子ですが、即ち女子の方が六千八百七十五人多いのです。次に十五歳より三十五歳迄の死亡を比較すると、男子は一萬四千七百九十三名、女子は二萬七百三十六名で五千九百四十三名多いのであります。此の如く男子よりも女子の方に結核の死亡率が多いと云ふ事は我が日本に於いてのみの現象で、外國には斯樣な事はない。年齡的に見るならば十五六才から廿五六才迄、即ち最も健康であるべき年頃において却つて多數の死亡率を示してをります。何故に此の健康時に結核死亡が多いかと云ふ事はつまり女子が男子よりも病氣に對する抵抗力が弱い結果であり、體質が弱いに原因してゐるのでありますこれは我が國民保健上大いに考慮を要する點であつて、ひとり個人の健康だけの問題ではないのであります(內閣統計局調)

紙上病院

肺ヂストマ

【問】(一)二十八歳の男性ですが今より六年前の夏頃、某醫師の診察(檢痰)の結果、肺ヂストマとの診斷で、鹽酸エメチンを、二十二回程注射されました。その後は、注射の以前に比べて、惡臭性血痰も止み、よほど治療の效果あるやうに感ぜられますが、今尚不根治のせいか、異樣な痰も、出て來るし體も極めて衰弱して居ります全治方至急御伺ひします

(二)1、エメチンは醫學上定められたる分量を以て注射されても注射の回數が體質に比較して過量なる場合にはやはり中毒されますか 2、中毒したら、生命にまで關係を及ぼすものですか 3、上記の如き本人の病勢では何程のエメチンで體にも差支なく全治が出來るものでせうか。詳細に指示して下さる事を切に御願ひ致します

(三)家庭醫學にして各方面に亘つて內容豐富且詳細に編纂された稍高級のもので斯界著名なる代表的一冊程仔細に御紹介して下さるやう御願ひ申上ます

醫學博士 本田建義

【答】(一)肺臟『ヂストマ』は明治十一年ベルツ氏が初めて發見しそして其の感染徑路に就ては中川幸庵博士が努力研究に依つて闡明された樣に、其の流行地方の淡水產の蟹類の生食に依つて起るので朝鮮には隨分多い病氣であります而し醫者が咯血する患者を診斷する場合に榮養佳良で倚り熱もなく、體格も強健で從つて衰弱も甚しくない者は第一に肺『ヂストマ』に疑ひを置く樣に肺結核などない方が御尋ねの『全治』と云ふ事は非常に困難なる病氣の一つで特殊の療法は無いと迄いはれてゐます。御尋ねの鹽酸エメチンの注射療法も無論肺臟に效くとは云へないが今のところ一番效果あるとに成つてゐるので主治醫に就き適當に其の注射治療を受けらるゝのが最善の處置かと思はれます其の他『サルバルサン』の注射が良效あるとの報告も耳にしますが未だ一般には認められてゐないやうです

【答】、(二)1、『エメチン』は吐根の主要成分で一つの吐劑で又一方嘔心性の祛痰劑に屬し中毒症狀としては嘔吐の外急性胃腸炎症狀虛脫等の症狀を發するので殊に本劑は劇藥に屬する故御尋ねの如く過量なる場合には無論中毒しませう而し信頼さるゝ主治醫は中毒する樣な過量の注射は決してされない者と御安心あつて宜しき事と思はれます。2、『エメチン』は前述の如く劇藥に屬しますし日本藥局方で鹽酸『エメチン』の極量として一回〇、〇五 一日〇、一五と規定されてゐまして從つてそれ以上は危險と云ふ事になつて居るのであります而し御尋ねの其の中毒が生命に關するかどうかといふ事は分量的の程度にも依るし又本人の體質等に直接關係あるので一概には云へない問題かと思はれます。3の御尋ねは一、にて說明せし如く肺『ヂストマ』は根治は困難ですが殊に現代の『エメチン』にて全治するかは本人の體質や榮養狀態或は職業とか又日常生活の狀態等幾多の要約に直接關係あれば數字的の答は當然不可能の事と思はれます要するに主治醫の命を守り根氣よく治療に努めらるゝ事を御勸め致します

(三)家庭醫學書は隨分澤山刊行されて居り多種多樣各々特長もあり其の選擇には一寸困りますが最も良く讀れる(從つて比較的評判の良い)家庭醫學書として下記の著を紹介致しませう。大日本家庭醫學研究會著『誰にも分かる家庭醫學』菊判千五十四頁特價送料共一金一圓九十二錢昭和六年六月發行第卅五版發賣所東京市本郷區湯島切通坂町廿一金原商店振替東京三五三五番

一、疾患、衞生一般に關する本紙上の質疑相談に限る
一、投稿は簡潔(成るべく三四十行以內の程度)のこと
一、投稿には住所姓名を明記(但し紙上の匿名は可)し、京城日報社編輯局紙上病院係宛のこと
一、投稿の意味不明のもの、或は特別紙上發表を憚るものは應答しないことがある
一、投稿は一切返戻しない

色々の物から子供服が出來る
使へば何でも役立つ

大抵の家庭には古びた爲めに或ひは柄が年齡に相當しなくなつた爲め流行遲れになつた爲めにタンスの奧深く藏ひ込まれたチリメン地のセル地の着物がございませう。これをこんや黑に適當に染直して洋服化しますと全然新生地の樣に見受けられるやうになります古い細かい光帶がございますればこれをくづしてイヴニングコートを作りえりのカウスに毛皮をつけて見ると面白いでせう、古いはかま、ワイシャツ、ショール等を利用して子供服を作るのもいゝ思ひつきでせう、又新らしいネルやセルに男物の細かい格子の柄には男兒の背廣やブラウスに適當なものが多いやうです、モスは大抵に生產されますし値段も安く生地も丈夫でございますから子供のロンパースやブラウスには好適でございませう。日本特有の太地のチリメンはスプリングコートに使ふのも一つの趣向です。日本の友禪を洋服にすると非常に奇麗なものとなると思ひます

本社特選 圍碁對局(七)
先々先 向井一男(四段)
先番 中川新(三段)

ちノ七 りノ八 とノ六 ちノ五 りノ七 いノ十七 とノ五 るノ四 ちノ三 りノ三 ちノ一 りノ二 わノ五 かノ五 ろノ七 ろノ八 をノ四 をノ十三 そノ五 わノ六

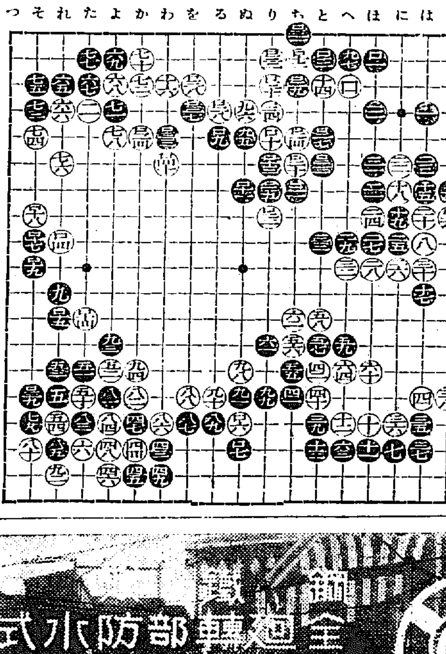

對局者の感想

白曰く 一二八も惡かつた一三七と受けるべきです一三六を利かされたのも損でした一三九にて(わノ七)と打つのとはどちらが大きい處でしやうか良くわかりませんでした

黑曰く 一二六にて一三五と打ち黑(ろノ六)と交換をして置くべきです圖の如く一三五と先手で利かされたのは損です。

大正館 (六日から)▲『夜女の鳥籠』高尾光子、高松榮子、吉川滿子、新井淳共演▲『世直し大明神』井上久榮、飯塚敏子、柳咲子、中村吉松、押井拡共演▲『デパートの姉君』栗島すみ子主演

中央館 (六日から)▲『三人の相馬大作』九巻、河津清三郎、結城重三郎、實川延玉主演▲『隣の獄』全十三巻、高津愛子、葛木香一、津村博、松本泰輔主演

(寫眞は北河南の激戰地に於て活躍中の山口の自轉車)(カタログ進呈)
東京日本橋小傳馬町 山口自轉車工場販賣部 (各地代理店自轉車店にて販賣す)

火保緩和料率の成案作製延引す
協會脫退か？ 圓滿解決か？ 數日中に總清算

火保協會本部における四日の執行委員會に於て成案を整理されてゐた火保緩和料率は東電の報ずる所によれば同委員會に於て成案を得るに至らず、六日頃まで延引する模樣である、從つて五日歸城豫定の谷朝火社長は緩和料率の成案を見るまでは滯京する模樣であるが十日頃までには歸城する筈で、過去六ヶ月に亘つて紛糾を極めた火保料率問題もこゝ數日中にはいよく清算を見るに至るべく、今や朝火は圓滿解決か、協定脫退かの岐路に立ち、樂悲兩樣の觀測もあつてその成行きは注目されてゐる

東上委員 五日報告會

京城地方會東上委員東京、橫濱、共同、千代田の各代表者が歸城したので京城地方會では五日午後二時より京城俱樂部に於て委員會を開催し東上委員より經過報告をなした

朝取委員會

朝取總務部では五日前場終了後取引員組合事務所に於いて取引員委員會を開催して、取引所方面に借區問題、及び取引員組合事務上の諸種の打合せを爲すところがあつた

尼ヶ崎汽船 京城卸商聯盟に拂戾五千餘圓

從來尼ヶ崎汽船は京城卸商聯盟加盟者に對し大阪仁川間積荷運賃に限り該運賃額の二割を割戾す契約を締結してゐるが六年三月二日から本年二月末日迄の割戾總額は五千七百餘圓で目下加盟各店に對し拂戾手續き中である

局鐵貨物運賃 品目を一部改正
實施は七月から？

鐵道局ではさきに鐵道省の貨物運賃改正に追隨して客貨運賃は一割値下げ昭和五年四月一日から低減化を實施して今日に及んだが其後改正の際研究な任粗漏であつたがため改正前に比し一方該貨物の負擔能力に添はざる不當な高率品目を生ずるに至つたため一般荷主間に非難の聲相當高く、他方當局營業の立場からして不當な低率品目も尠くない現狀で改正の議論が屢々擡頭してゐたので補助改正を決行すべく過般來協議中のところこの程いよく成案を見るに至つた、同案に依れば引下げとなるもの約二百品目引上げとなるもの約卅品目であるがこれに基く改正の結果よりの收入得喪關係は結局に於て年二、三萬圓見當の收入減に過ぎないと推算されてゐる、右改正貨率の實施期に關しては一方目下右に附屬規程の作成中でもあり且つ鐵道局側の準備期間も與へねばならず、他方引上げとなるものに關しては一ヶ月の豫告期間が必要なので結局七月からでなければ不可能であるまいかと見られてゐる

釜山米倉支店に變質米を生ず
金融警戒加重せん

變質期接近其他による銀行の米穀金融に對する警戒は米界の注目を惹いてゐるが殊に釜山に於ける在庫米は玄米が多く、しかも不完全なる倉庫に收容されてゐるものがあるので、これ等に對しては特に嚴戒を加へ、變質期前に於て處分する方針をとつてゐるが、最近米穀倉會社釜山支店に於けるバラック倉庫に收容中の在庫米が設備不完全のため下敷の叺に濕氣を來し若干の變質米を生ずるに至つた模樣で、立川米穀檢査所は四日夜釜山に急行、急遽倉庫の地上設備の完備に着手したらしいがこれがため米穀金融に對する銀行の態度ぶりは一層保守的となる模樣で、米穀商間では異常の衝動を感じてゐる右の外米穀以外の倉庫にも相當入庫を見てをり米價の先高見越して何れも處分を見送つてゐるが銀行の警戒と處分慫慂で渋々ながら入庫米の減少を見るに至つたもので最近群山方面に處分物が現はれつゝあり大邱商人の思惑米を入れてゐる釜山の分は殆んど玄米であるのと倉庫の不完全とで特に銀行の警戒する處となつてゐるので今後の釜山入庫米の處分は關係方面の注目する處となつてゐる

米倉 大滯貨
釜山玄米滯貨 處分注目さる

變質期接近で銀行方面では米資の新規貸出及回收に就いて嚴選の注意を拂つてゐるが四日現在米倉會社の入庫高は、二百二十七萬九千四百四十個にして二月末に比し八萬七千六百十八個の減少を示してゐる各支店別に示せば左の如し(單位千個)

	四日現在	二月末
釜山	六二七	六七一
木浦	一七四	一七一
群山	四四六	四七六
仁川	六三〇	六四八
鎭南浦	三九九	三九八
計	二、二七九	二、三六六

商議視察團の見た 滿洲國の映像(一)

新國家の橫顏

陣內團長の日記の中に『三月廿四日木曜日新京着、今日は宣統帝の首都入りであると聞いてゐたがこれは何んと云ふ淋しさであらう、如何に過去永らくの間國家故に且又統治者あるが故に惱み苦しみ拔いて來た住民とは云へ皇帝がどうであらうとそんなことは一切馬耳東風らしい國家組織に變化はあるにしても國は又國帝の復古である、一國を擧げて津々浦々まで歡喜に溢つてゐなければならないと思ふのが我々の常識であるそれが首都に於てさへそれを聯想させる物影一つ見當らない、われわれは新滿洲國の將來に對して一抹の物淋しさを痛感する』と云ふ意味のことが書き續けてあつた。極少數の主腦者は更に角として中產階級以下の滿洲住民にこれから國家觀念を植つけ新滿洲國と云ふ統制組織のもとにこれを治めて行くことは尋常一樣の業ではないと云ふのが視察團一同の口をそろへての言葉である

經濟中心問題

一行の交通部關係員部長氏は曰ふ『首都が奉天から新京に移動したことで將來は新京が政治中心都市、奉天は經濟中心都市となるだらうとのこの一般の期待は裏切られはせぬかと思はれる。新京の大都市計畫について最も懸念されてゐた給水の問題は軍部の調査に依ると三百萬人に供給し得るだけの豐富な水源があるとのことで落ちついたらしいが果してさうであるならば新京が何故工業都市として不適當であらうか。私には寧ろ地勢の關係上將來は經濟の中心が新京に移動するものでないかと觀察された』これは敢へて同氏のドクマ論ではなく寧ろ多數決的意見であるらしい。又望月氏は云ふ『經濟的中心と云ふものは政策的に移動出來るものでない、自然的條件が備つてゐて、そこへ政策的に經濟中心を移動しやうとするならばそれは可能であるが自然的條件の缺如してゐる處へ人爲的に經濟中心を樹立しやうとするのは不可能事だ』更に都市の經濟的發展の可能性について岡本氏は語る『在滿諸方面の意見を聞くと詳つてハルビンが日露戰役を契機として平數の發展を遂げた如くに今後はチ、ヘルが相當の進展をなすものではないかと見られてゐる。又四洮線及洮昂線の開通以來年々全く一望千里の平野であるだけに滿鐵は從來より農產物の集散地であつたが鐵道の開通以來年々全く一年と鄭家屯の經濟力を奪つて異常の發展を示してゐるから國で洮南は洮昂線で發展し續けて行くらしい勢力であらう』と

更生機運を迎へた 國境の製紙業界
滿洲事變の落着や 內地需要急增に刺戟せられて

鴨綠江製紙會社においては滿洲事變の餘波をうけ、不況の折柄でもあり操業中止を繼續してゐたが、待望の新滿洲國も新秩序の下に誕生したので三月中旬より操業を開始すると共に中島常務は東上して株主、富士製紙の首腦者と商議を重ねてゐたが、此程富士製紙と製紙用原料パルプ一千二百噸の供給契約を締結したので愈々本月上旬より全能力を擧げて操業を行ふ事となつた。これは金再禁止に基づく爲替關係から我が製紙原料パルプのカナダ及び北歐諸國よりの輸入が頗る不利となつた爲、可及的に國產原料の消費が必要となつたからで、王子製紙義州工場に於ても擴張計畫あり、いよく國境製紙原料が內地製紙界に君臨の緒についたものと各方面よりこの成行は注視されてゐる

中小商業振興部會

中小商業振興部會では七日午後二時から京城商工會議所內でさきに決議した中小商業振興案のうち營業時間制限問題に就て協議するため第一部委員會を開催すると

生命保險金融 八掛に引締め

一般金融の梗塞と金利高のため最近生命保險契約者にして解約した場合における返還金の金融申込が激增し證券擔保貸附要望として頗る多くこれ等が多額に上るため各生保會社は內規として返還金の九掛を融通してゐたところ近來八掛見當に引下げた模樣であるなほ生保會社の金利は年七分見當であるから割安とされてゐる

三井三菱兩財團 滿洲國へ融資決定
差當り二千萬圓を 經濟聯盟も援助に乘出さん

【東京電報】滿洲國よりの借款問題は三井三菱兩財團の融通を見ることに決定してゐるが兩財團では具體的手續きの完了次第差當り五六百萬圓を經營機關を通じて融通し次いで漸次滿洲國側の必要に應じて二千萬圓を融資することに決定したしかして兩財團では右の借款に止まらず今後滿洲國開發資金の必要があれば五千萬圓位は喜んで融資する意向であると云ふ所謂兩財團が滿洲國開發に先鞭をつけたことは財界各方面に異常なる刺戟を與へ經濟聯盟も愈々援助に乘出すこととなつてゐるので近く何等かの形で意志表示を見るべくこれをきつかけに住友、安田などの財閥も動きさうであるから開發資金一億圓を得るのは案外容易ならんと見られてゐる

鹽干魚
水產會社で仲介販賣を擴張

京城水產會社では從來の鮮魚仲介より更に一歩進めて鹽干魚を始め海產物の一手販賣を目論見み、まづ三月から鹽魚の仲介を試驗的に試みてゐるが、その良好なるに鑑みいよく五月中には大々的に擴張する計畫を樹てゐる。現在鹽干魚取引は京城商圈內に於ても一年約二百萬圓以上に上り且現取引慣習は彌習を固守して極めて幼稚極るものであるが、同社に於ての仲介販賣は、彌習の弊を矯め取引の敏活を來たすであらうと期待されてゐる、現在同社の鹽干魚取扱員は四名であるが之を二十名內外に增員する筈で目下資格詮衡中である

朝鮮對外貿易

三月中朝鮮對外國貿易概算左の如し(單位千圓)

輸出	三、一七六
輸入	七、四七九
合計	一〇、八五五
輸入超過	四、一〇二

前年同期に比し輸出二百三十一萬一千圓輸入二十一萬二千圓を夫々增加し入超に於て二百十一萬圓の減少を示した、而して一月以降累計は、

輸出	七、二〇〇
輸入	一七、六三五
合計	二四、八三六
輸入超過	一〇、四三五

而して前年同期に比し輸出四百四十八萬圓輸入を夫々增加し入超に於て五百十四萬六千圓の減少を示した

對外貿易

【東京五日發電】大藏省發表、三月中の外國貿易額は左の如し(單位千圓)

輸出	一〇〇、九七四
輸入	一六六、五〇三
計	二六七、四七七
入超	六五、五二九
一月以降入超累計	一五九、〇〇二

で輸出入とも前年同期に比し增加してゐるが入超額は三月中三千三百七十七萬九千圓、一月以降一億二千二百八十萬圓を增してゐる

商議滿蒙視察 一般報告會
九日商工獎勵館

京城商議では四日午後三時から同所內で滿蒙經濟視察報告會を開催したことは既報の通りであるが同團では陣內會頭初め田川工業部長、阿部交通部長、田中金融部長及部交通部委員の報告談あつたゞけに拘らず相當の人氣を惹いたので引續き京城商工組合聯合會、京城卸商聯盟および京城商工協會の三團體主催のもとに來る九日午後二時から商工獎勵館において一般府民に對する公開の報告會を開催することゝなつた

銀行券發行高週報

一、銀行券發行平均高(自三月廿七日至四月二日)

內國銀行券發行高	七七、四二一、三〇〇
正貨準備發行高平均	二五、五七二、四四
保證準備發行平均高	五一、八四九、一六六

二、週末銀行券發行高 七七、七三三、三四〇

京城手形交換高(五日) 四、二三三枚 一、五三六、六八八圓

鮮銀概況(四日)

發行高	七七、〇〇三	減 七七五
正貨準備	三〇、四〇六	增 一〇〇
限外發行	二六、一一	減 二〇〇

株式
一押後の呼吸綾
恐怖場面一過し 弗々押目買擡頭

前場 前日政策期待外れと內外思惑からの嫌氣崩み、短期の投げ物から恐怖的場面を見せて頭る不勢の折柄、新東も內地の狀いて新東は不安人氣去らず何れも暴頭く東新百廿五圓十錢、大新六十七圓卅錢、朝新十九圓十錢、鍾新八十六圓五十錢と始り、後東新は百卅錢等の留りに怨ち五圓柔を割つて四圓七十錢と押し立山、松山等買進み五圓捐みの小競合を演れたが引際一轉して六圓三と强、同株大新八圓二十錢と止めた、朝新は九圓絡みの不勢を續けたが京證の猛猛買ひに支へて二十四圓七十錢と締り、引際稍廿七十圓二十錢と止め、拓新は二四十錢と引け、何れも一押し後の呼吸の商値であつた、卽ち前日に比し東新一圓二十錢高大新四十錢高、拓新五十錢高、鍾新一圓二十錢高であつた

後場 阪地の引締り足を眺めて商情俄かに好轉せる折柄、後場けは續いて手堅く當二十圓十六錢中六十六錢先二十一圓二十九と寄付き、押目買氣にこの邊中心の保合を續けて別圖の如く大引した

片株語界

瓦落のときは鯛門も何も過るものなくスルくと行く、謎までも辿つて落つくのが定石だがそれも相當に通べば文句はないが途中に小波瀾があるとさて何時底がついたか疑問となつてくる▲今朝の場面がそれ

上進の機熟せず 戾りなほ賣り

狀況が大局悲觀への目標として觀みの綱と見てみた政策期待外れは內憂外患の不良材料の累積と相俟つて除々に嫌氣を促進し來り新東株の下放れを轉機に今週に入つては更に失望賣りの續出を見て昨日の如きは三圓方強放れて遂に七圓捺下げを演じたのであつた、この機先をうけて今朝は弗々押目的買物の擡頭もあり稍小康を呈して、目先下げ一巡の商勢によつて警戒未遂にあつた因果を清算されたであらうか强氣は反社拔けと見てせつせと新規買の手を伸べてゐる様だが、この鼠として深甚の注目を要するのではなからうか。現在に至るも仕手の顏ぶれは大局悲觀への期待が絕たない積極的政策期待外れとの悲觀の道は絕たれ年らも回籠れたい。この事は不議の中に仕手を買惡ひとなるわけである。從つて此處と導き、この限りに於て上げ附害物深押し後の出と一般の押目買氣によつて反動的の强い商々は見せ所も

日銀利下要望

【東京五日發電】日銀の第二次利下げ問題は大藏當局の方針としては殆んど決定的の問題とされてゐるが最近依然金融緩和の效果たる各市場の反動安より財界の振興策の至急實現せんことを期待するもの多く日銀の態度は漸次明るからうとする金融政策によつて產業振興と同時に金融の軟化を計らんとすると傳へられ、さきの英蘭三次利下げに於て我國も利下の必要あるを表明せる位置であるから近日中に斷行されるものと見做されるが、然し當面の株式に積極的たる效果は期待薄と見る向が多かつた

公債市況

(五日)東京市場正午現在 甲號五分利八十四、四〇▲二二三回五分利八十六、四〇▲廿二も〇一回四分利七十三、六〇▲廿八年もの八十七、一〇八八、三〇▲爾債四分利二二四、八〇

取組高

五日前場までにおける當地主要株取組高は七千四百十枚にしてうち百枚以上の建玉內容は左の如し

朝新 賣方德泰一〇〇成商一四〇立山一〇〇▲買方白井六一〇德泰一四〇立山六〇▲買方大林古野四九〇立山五六〇

拓新 賣方德泰一七〇德泰六四〇成商一二〇立山二八〇田村一二〇立山一〇〇▲買方白井一四〇立山一二〇

大新 賣方小林一八〇立山一二〇立山三〇〇▲買方白井

東新 賣方德泰二〇〇立山二〇〇京證二九〇松山八〇〇德泰一〇〇松山三七〇▲買方白川三六〇德泰一〇〇立山二〇〇古野四七〇

新東・大新・朝新・鍾新・拓新御相談下サイ 大原現物店 京城明治町

株式(五日)

鮮取短期

銘柄	寄付	大引	高値	安値
朝取前	[illegible]	[illegible]	[illegible]	[illegible]
朝取後	[illegible]	[illegible]	[illegible]	[illegible]
同新前	[illegible]	[illegible]	[illegible]	[illegible]
同新後	[illegible]	[illegible]	[illegible]	[illegible]
拓新前	[illegible]	[illegible]	[illegible]	[illegible]
拓新後	[illegible]	[illegible]	[illegible]	[illegible]
鍾新前	[illegible]	[illegible]	[illegible]	[illegible]
鍾新後	[illegible]	[illegible]	[illegible]	[illegible]
大新前	[illegible]	[illegible]	[illegible]	[illegible]
大新後	[illegible]	[illegible]	[illegible]	[illegible]
東新前	[illegible]	[illegible]	[illegible]	[illegible]
東新後	[illegible]	[illegible]	[illegible]	[illegible]
安取前	—	—	—	—
安取後	—	—	—	—

界定と日步

	界定	日步	代引
朝取	[illegible]	[illegible]	[illegible]
同新	[illegible]	[illegible]	[illegible]
大新	[illegible]	[illegible]	[illegible]
安取	[illegible]	[illegible]	[illegible]
鍾新	[illegible]	[illegible]	[illegible]
東新	[illegible]	[illegible]	[illegible]
拓新	[illegible]	[illegible]	[illegible]

短期建玉表

	賣方	買方	建玉數
朝取	[illegible]	[illegible]	[illegible]
同新	[illegible]	[illegible]	[illegible]
大新	[illegible]	[illegible]	[illegible]
鍾新	[illegible]	[illegible]	[illegible]
拓新	[illegible]	[illegible]	[illegible]
東新	[illegible]	[illegible]	[illegible]
安取	[illegible]	[illegible]	[illegible]

出來高 短期 [illegible]枚 累計 [illegible]枚 長期 [illegible]枚 累計 [illegible]枚

大株短期

銘柄	寄付	大引	高値	安値
大新前	[illegible]	[illegible]	[illegible]	[illegible]
大新後	[illegible]	[illegible]	[illegible]	[illegible]
鍾新前	[illegible]	[illegible]	[illegible]	[illegible]
鍾新後	[illegible]	[illegible]	[illegible]	[illegible]
日產前	[illegible]	[illegible]	[illegible]	[illegible]
日產後	[illegible]	[illegible]	[illegible]	[illegible]
東新前	[illegible]	[illegible]	[illegible]	[illegible]
東新後	[illegible]	[illegible]	[illegible]	[illegible]
日魯前	[illegible]	[illegible]	[illegible]	[illegible]
日魯後	[illegible]	[illegible]	[illegible]	[illegible]

大株長期

銘柄	前寄	前引	後寄	後引
大株	[illegible]	[illegible]	[illegible]	[illegible]
同新	[illegible]	[illegible]	[illegible]	[illegible]
日產	[illegible]	[illegible]	[illegible]	[illegible]
同新	[illegible]	[illegible]	[illegible]	[illegible]
郵船	[illegible]	[illegible]	[illegible]	[illegible]
同新	[illegible]	[illegible]	[illegible]	[illegible]
鐘紡	[illegible]	[illegible]	[illegible]	[illegible]
同新	[illegible]	[illegible]	[illegible]	[illegible]
日糖	[illegible]	[illegible]	[illegible]	[illegible]
東株	[illegible]	[illegible]	[illegible]	[illegible]
同新	[illegible]	[illegible]	[illegible]	[illegible]
東紡	[illegible]	[illegible]	[illegible]	[illegible]
同新	[illegible]	[illegible]	[illegible]	[illegible]

東株短期市場

銘柄	寄付	大引	高値	安値
東新前	[illegible]	[illegible]	[illegible]	[illegible]
東新後	[illegible]	[illegible]	[illegible]	[illegible]

東京現株

東株	新東	郵船	新鐘	日石	新拓	同新	富士紡	東新	鐘紡
[illegible]	[illegible]	[illegible]	[illegible]	[illegible]	[illegible]	[illegible]	[illegible]	[illegible]	[illegible]

期米
解合成立を好感し 俄かに引締り足
目先下げ一巡の商情

前場 連日の不勢に買方意氣消沈せる折柄今朝は更に阪地安を受けて依然嫌氣的投物出ず當十九圓八十八錢中二十圓四十五錢先一圓〆三錢と前日の止値より六錢安に寄付きが東京大阪で七萬石の解合成立と共に目先高見込みとふ入電に接した買物に二節は怨ち三十錢から四節二十八錢と引返し戾り待ちの賣物に再び十八錢から十一錢と押すなど稍混戰狀態を呈し引際阪地の戾りを受けて二十五錢と復活し目先下げ一巡の商狀を呈して前場を終つた

後場 內地引締を移して引際小反撥の折柄後場は東新百五十圓六十錢と崩れたが大新は八圓五十錢朝新は廿圓卅錢と氣配高に寄付き、押目的買物に地合穩健なる商情を呈し別圖の如く大引した

買の思惑を清算

相場は愈々保合ひ下岐れとなつたが何此の上安値を出すと否とは此ふのが順序でないかと云ふ觀測も行はれてゐる

今回の暴落が期直程下げの程度が大きかつた割はそれ丈け投物の多かつた事に依るもので大抵の投け證を納入して維持力のある者が主であるから目先投物は一巡と見てよからう又中限にしても相場が未だ惡くなるとせば投物もあるだらうか小口の因果玉は…と整理に溺んだ形であり殊に先限の如きは殺氣は取り喜ふて居る分でも買ひ喜ふていない從つて此の上何にか纏つた惡材料が出れば兎角それでない限り相場の毀としても又仕手關係から云ふても此邊は暫らく保合ふのが順序でないかと云ふ觀測も行はれてゐる

解合に政商不參

今朝內地が依然引返したのは東京で三萬石大阪で四萬石の解合成立に依り目先灰汁拔けと見る買物と買方が買合して何か對策を考究せるに因るらしく東京市場に於る政商筋の伊東一派は買玉に對する追微は悉く納入し解合に加はらなかつたと云ふことである、從つて今後は賣方側が如何なる行動に出ずるかは注目に値する所で相場は愈々佳境に入つたものとして頭痛

投物先づ一巡

れかと云ふて四圍の事情を見渡すと此邊から買ふて出ても急に浮ばれそうにもない▲殊に今回の不勢が三月中强氣の買ひ又へに依る場りであつた事を思ふて强氣がモウくと頑張る所に未に弱氣がモウくと頑張る所に未に買から直れない理由が潜んで居るやうにもあるる▲何れにしても鮮も出も此の相場は買ふてつまらないと云ふ事に人氣が變つて來るまでは矢張り戾り賣りの方が結局勝を占むるのかも分らない

下支へ却つて禍

東京大阪では買方主力の對策に依り相場は目先下げ一巡といふ商狀を見るに至つたが何分米だ完全に灰汁拔けが濟んでないのと持米筋としては定期に氣種け賣りを除くなくする向の多い際とて强氣が果して此邊に喰止め得るか頗る疑問とせられるのみか米自體は勿論總ての事情に於いても目先好轉すべき兆向の尠しも見へない事等から推すと强氣が飯腕に依り相場を支へんとすることが却つて將來に禍蟲を深くなしその咎め相場を出現するものでないかと觀測されてゐる

一と整理相場

三月一杯保合ふた相場が四月に入るとバタくと他愛なく崩れ始めた事を强氣から見ると腑に落ちないと云ふかも知れないが相場自體としては二月に天井を突いて下り坂に向いたものを政商筋の買進みや政府のインフレーション政策を期待する買人氣に依つて無理に支へて居たのだから当に再び暴落となるのは當然である、殊に弱氣をして膽寒せしめた東京政商筋の如き最初は十萬石や二十萬石の米は丸金でも受取ると豪語したのが期國の三限が納會して見ると頭金で受渡をしその內裝が巨渡されて終ひ又一般に期待せし政府のインフレーション政策が財政難の爲め有耶無耶となつては頭氣の失望と相俟つて何更安くならざるを得ないわけであるから恐らく今月が從來の買人氣とが未曾有の在米等に依る一と整理相場を出現すべき月と見るのが安當なと云ふ玄人筋が多い

米界展望

他愛なく崩れた相場も今日は稍一服と云ふ商狀を呈するに至つたが果して此邊に下げ止まるかどうか▲東京大阪では解合ひが頻々として行はれ目先灰汁拔けと相俟つて買方側の對策により後は高見込みと云ふ電報も鉀ひ込んで居る▲そうして問題の政商筋は買玉に對する追證は悉く納入し解合ひ組には加らなかつたとも傳へられて居る▲して見ると强氣も此の上深追ひする事は既に正米より割安を加つて居る定期として買方の二の舞を演ずる事にならぬとも限らないがそもある の清算安が未曾有の在米にどう云ふ衝動を與へるかが見物で依然惡材料の盛反發硬に依り正米が下げ詰るとせば既に割安を加つて居る定期として此の上そう無茶な安値があるそうにも思へないが若し惡材料に嫌氣を生じて正米の一角に崩れ足を見せるに於ては受米行爲け頻むべき鄕買期へ向ふ米として清算相場は向不勢が凉らぬとも限らないのみかこれまで强氣の期待と相俟つて其所に買方の期待は清算されるやうな相場を出現するやも知れないと見る弱氣もある 今後の成行は頗る興味を以つて見られてゐる

期米 相場日記 御進呈 仁川本町三ノ四 小林取引店

京城延べ
各地高に添ず 伸惱み

前場 各地の急瓦落をうけて恐怖的の投げ物往れて依然新値に刺落せし機先、今朝は阪地の安定模樣を眺めて一圓五末二十圓三十三錢と三週落に寄付き、押目的買物から一回には三十九錢と手堅く伸び値を限して三回には三十七錢から六錢と押し、四回には二十錢も上つたが是非の買戾りのニュースもあつて且つ米倉變質のニュースもあつて十四十錢、五末三十一錢と各地强に添はず伸惱み足を見せてゐた

寄引値 ▲一回五末二〇、三三…三三▲二回五中二〇、二五、五末二〇、三九…三六▲三回五中二〇、二〇、五末二〇、三七…三六▲四回五末二〇、三〇…二一▲五回五末二〇、一六…二九▲六回五中二〇、〇五…一〇、五末二〇、三八…三一

限定 四中一九、六〇、四末一九、八〇、五中二〇、一〇、五末二〇、三〇

出來高 二萬六千石

後場 前場各地の手堅き商情に支へられ後場は當所は賣物多く伸惱みを續けた機先、後場は同圓の二十圓三十錢と寄付き、ヂリくと締り二回には三十六錢もつけ穩健なる商狀を呈してゐた

京城 一等穀白米十六圓卅錢白米十九圓六十錢丸キ合格玄米三等二十圓二十錢四等二十九圓九十錢今摺玄米十七圓三十錢下十八圓三十錢丹上五錢九、中五錢十、下五錢九

大豆 龍山一〇、三〇長湍一〇、三〇鐵原一〇、三〇、鎭原一〇、〇〇

仁川 淸算相場の暴落で內地筋の買附け見送りとなつた正米は丸キ角チ丸チ石拔三等二十圓二十四等二十四圓を唱へ兩三日前に比較すると約七十錢方の不勢であるがそれでも地場商人は買附けを見送つて居る又白米も丸仁印八圓六十二錢角取良糯五錢九圓に在米縛五錢七厘で之等六十錢の爲め手堅き商狀である

釜山 各地期米漸く下支へ作ら一部嫌氣筋の賣放しに市中玉千叺からの寄物征れて一段と氣味惡くし四手月替入往惡惡れに安値唱ひもとなり小口地場必需筋の手當に一千二百二十二叺の消化にて氣配三千等方崩落し選南穀良三等二十一圓十錢等外十八圓八十錢見當を唱へた

期米(五日)

◎朝取仁川

	當限	中限	先限
前場(一)	[illegible]	[illegible]	[illegible]
(二)	[illegible]	[illegible]	[illegible]
(三)	[illegible]	[illegible]	[illegible]
(四)	[illegible]	[illegible]	[illegible]
(五)	[illegible]	[illegible]	[illegible]
(六)	[illegible]	[illegible]	[illegible]
(七)	[illegible]	[illegible]	[illegible]
(八)	[illegible]	[illegible]	[illegible]
(九)	[illegible]	[illegible]	[illegible]
(十)	[illegible]	[illegible]	[illegible]
後場(一)	[illegible]	[illegible]	[illegible]
(二)	[illegible]	[illegible]	[illegible]
(三)	[illegible]	[illegible]	[illegible]
(四)	[illegible]	[illegible]	[illegible]
(五)	[illegible]	[illegible]	[illegible]
(六)	[illegible]	[illegible]	[illegible]
(七)	[illegible]	[illegible]	[illegible]
値段	二〇・〇〇	二〇・四〇	[illegible]
組高(石)	[illegible]	[illegible]	[illegible]
出來高	[illegible] 累計 [illegible]		

東京期米

	當限	中限	先限
前場 寄	[illegible]	[illegible]	[illegible]
止め	[illegible]	[illegible]	[illegible]
(一)〜(六)	[illegible]	[illegible]	[illegible]
後場 寄	[illegible]	[illegible]	[illegible]
止め	[illegible]	[illegible]	[illegible]
(一)〜(六)	[illegible]	[illegible]	[illegible]

大阪期米

	當限	中限	先限
前場(一)〜(十)	[illegible]	[illegible]	[illegible]
後場(一)〜(六)	[illegible]	[illegible]	[illegible]

引締氣配 廿四圓二十一錢

大阪期米喰合

	賣方	買方	取組高
當限	[illegible]	[illegible]	[illegible]
中限	[illegible]	[illegible]	[illegible]
先限	[illegible]	[illegible]	[illegible]

兵庫・下關・名古屋

	前場 寄付	前場 止め	後場
◇兵庫 先限	[illegible]	[illegible]	[illegible]
◇下關 先限	[illegible]	[illegible]	[illegible]
◇名古屋 先限	[illegible]	[illegible]	[illegible]

大阪市中相場

ストリクトミドリング	四月限	[illegible]
ブローチ	同	[illegible]
マンゴール	同	不變

鮮內各取

	前寄	前止	後寄	後止
◇釜山 四中	[illegible]	[illegible]	[illegible]	[illegible]
四末	[illegible]	[illegible]	[illegible]	[illegible]
五中	[illegible]	[illegible]	[illegible]	[illegible]
五末	[illegible]	[illegible]	[illegible]	[illegible]
六中	[illegible]	[illegible]	[illegible]	[illegible]
六末	[illegible]	[illegible]	[illegible]	[illegible]
◇大邱 四中	[illegible]	[illegible]	[illegible]	[illegible]
四末	[illegible]	[illegible]	[illegible]	[illegible]
五中	[illegible]	[illegible]	[illegible]	[illegible]
五末	[illegible]	[illegible]	[illegible]	[illegible]
六中	[illegible]	[illegible]	[illegible]	[illegible]
六末	[illegible]	[illegible]	[illegible]	[illegible]
◇群山 四中	[illegible]	[illegible]	[illegible]	[illegible]
四末	[illegible]	[illegible]	[illegible]	[illegible]
五中	[illegible]	[illegible]	[illegible]	[illegible]
五末	[illegible]	[illegible]	[illegible]	[illegible]
六中	[illegible]	[illegible]	[illegible]	[illegible]
六末	[illegible]	[illegible]	[illegible]	[illegible]
◇木浦 四中	[illegible]	[illegible]	[illegible]	[illegible]
四末	[illegible]	[illegible]	[illegible]	[illegible]
五中	[illegible]	[illegible]	[illegible]	[illegible]
五末	[illegible]	[illegible]	[illegible]	[illegible]
六中	[illegible]	[illegible]	[illegible]	[illegible]
六末	[illegible]	[illegible]	[illegible]	[illegible]
◇鎭南浦 四中	[illegible]	[illegible]	[illegible]	[illegible]
四末	[illegible]	[illegible]	[illegible]	[illegible]
五中	[illegible]	[illegible]	[illegible]	[illegible]
五末	[illegible]	[illegible]	[illegible]	[illegible]
六中	[illegible]	[illegible]	[illegible]	[illegible]
六末	[illegible]	[illegible]	[illegible]	[illegible]
◇京城 四中	[illegible]	[illegible]	[illegible]	[illegible]
四末	[illegible]	[illegible]	[illegible]	[illegible]
五中	[illegible]	[illegible]	[illegible]	[illegible]
五末	[illegible]	[illegible]	[illegible]	[illegible]

市況(五日)

	寄付	同引	寄付	同引
◇大阪綿絲 四月限	[illegible]	[illegible]	[illegible]	[illegible]
五月限	[illegible]	[illegible]	[illegible]	[illegible]
六月限	[illegible]	[illegible]	[illegible]	[illegible]
七月限	[illegible]	[illegible]	[illegible]	[illegible]
八月限	[illegible]	[illegible]	[illegible]	[illegible]
九月限	[illegible]	[illegible]	[illegible]	[illegible]
十月限	[illegible]	[illegible]	[illegible]	[illegible]

	前場	後場
◇大阪綿花 當限	[illegible]	[illegible]
先限	[illegible]	[illegible]
◇橫濱生絲 當限	[illegible]	[illegible]
先限	[illegible]	[illegible]
◎現物高	五六五圓	
◇大阪砂糖 當限	[illegible]	[illegible]
先限	[illegible]	[illegible]
◇鳳平錢	[illegible]	[illegible]

海外經濟電報

倫敦銀塊	一七片八分ノ一
米棉	五十六仙
印棉	休會
スケール株	三九弗八分ノ一
アナゴンタ株	五弗八分ノ七
日米爲替	三二弗〇八分ノ五
英米爲替	三弗七六仙分ノ二
紐育銀	二九仙〇〇分ノ〇

修羅 血裝束(八)
行友李風作 藤井耕畫 [162]

あらゆる妄念、我執の影を思ひ泛べて、胸くまで生を貪らうとする、隠居も遂に凡庸の器。と、八疊の間の緣側に當つて、ゴトリ、ギー。どうやら、廊下を折れ曲つた庭の邊。マタしても不意に異樣の物音。ハッとして短刀を取直したが、もう小袖を裂くのではない。用意の身固め。時に取つての猛襲た痛物であります。隱居の方では漸く騷ぎかけ出しくなる。『伯父上、々々々？』低いがどうやら聞き覺えた聲。隱居は默つて息を凝らす。再びサーッと水の音、何か鼓つてゐるらしく、『發掘の伯父上、マダお目覺めと存じまするが？』障子越の緣側にピタリと儒つた足音。『な、何者ぢや？』

迄に到つて、隱居の面相いよいよ險しくなり。『――承知いたした！』僅た一言、眼も愛嬌もない返辭。『唯それだけで可い、退れ！』『デハ、御機嫌ようお寢み遊ばしまするやう』聊か手持不沙汰の氣味に、襖をピタリ閉て切ると、瞬かに烈しく追縋るやうに、『待てく用人、待て？』『ハ、ハッ？』『どうだ、マダ降つて居るか？』『次第に强く降り出して參りました』『困つた雨だのう――就ては一言申して置く、明へ何程の急用にもいたせ、夜中は一切當門内へ踏くと出人を致してやれぬやう、イヤ萬一方にではない、當家の主人を初め親類一同に傳へてくれるやう、確と頼んだ？』『畏りました、御免』

挨拶もソコく、平馬の下駄の足音が遠くなり、門の締りの錠の響きがやんでしまふまで、冊子が片手に耳を澄ましてゐる。雨に、夜番の拍子木の調子が傾れて。パタく、パタくと駈け送ふ人の氣配、頻りに大勢ガヤくと云ひ爭ひ罵り騷いでゐるやうだがさて玄所まで仕喧然と聞えて來ない。(可憐しいな、マタ何か初まつたやうだが――まさか今頃公儀から御沙汰のあらう筈もなし、ますます妙な工合だなア？)今まで、さながら怖い、不氣味な物のやうに、手も觸れなかつた道物臺をグイッと引寄せて、眼く手先に吊紗を取除けると、眞白な衣服の上に白鞘の短刀一口。(綺れ？)無紋の小袖、麻袴、死裝束であります。(チッ！)眼つとなつて小袖を引裂り、短刀の鞘を拂つて寸斷々々に斬り裂かんと片膝立て、それでもホッと苦しい吐息――。(死ぬには早い、イヤ誤錯は死にたくない！)

『イヤお靜かに、余人ではござらぬ拙者』『ウム？』『日下部茂平次、御意得に參つた』『オゝ茂平次？』デモ隱居は、その名を聞いて現らかホッとした。既然ながら肉親の情味。今この場合、人目を忍び禁戒を破つてまで逢ひに來てくれたかと思ふと勃の胸底が、妙に不思議な懐しささへ發させたので――『お茂支へは？』『宜いく、此方へ入れ』急に言葉が優しくなる。『何分にも御風の變、御迷惑とは存じまするが』障子を開けた茂平次は、云ふごとく如何にも裾や袂からボタくと雫が流つて困ります。『構はぬ、ズッと入れ』『御免を蒙りまする』『ダガ、どうして參つた？』『雨戸の逃雜に紛れて東隣門から、いや未だ濡れて來ましたが』『オヤく、血を浴びたな？』『あゝ、返り血か』『マタしても宜からぬ殺生か？』それには答へず茂平次は、腐ってる如をソッと敷居際に置いて、火鉢の傍へ膝を進めます。

京城日報
朝刊
本紙朝夕共二十頁

新漢和大字典

最新刊

今！辭書選定に迷ひ給ふな。

千萬言の宣傳も一の事實に及ばず

既に全國千二百餘校の指定字典たり。以て本書の眞價を知られよ！

文學博士 宇野哲人編

四六判 レザー裝極上製
堂々千九百頁の大巻
檢字、草字便覽、常用漢字便覽、音訓索引附、

¥2.50 送料廿二錢

これこそ我が社の誇り
絶對に他の追隨を許さざる
低廉 最新 明快

見よい 引きよい 解りよい 新漢和

一番安い、一番新しい、一番鮮明な、即ち父兄の負擔最も輕く生徒の勞苦最も少い

昭和の時代に最適の新漢和大字典はこれ

これだけは必ず忘れずに備へ給へよ。執務、學習の座右に—

內容見本 御申込次第 急送いたします

東京 振替 東京 市神田區 三省堂
大阪 振替 大阪 西區 阿波座 下通

全國書店にて實物に就き見られよ！
◆品切の節は直接弊社へ

超廉價 獨和大辭典 普及版

選定を誤るな 至廉最良の大獨和

登張信一郎著

燦然輝く獨語界の太陽!!（三六刷）見本進呈

以來『獨和は登張』の聲譽を恣にし、凡そ獨逸語を學ぶ士の九〇%を愛用者たらしめ、斯界に絶大な寄與を爲し來つた本大辭典に就ては玆に說明を要すまい。今回、此の壓倒的支持に對する奉仕を企て、營利を超越せる一大廉價版を刊行し、江湖の批判を仰いだ。先づ店頭に於て他書と本大辭典の質及び量!! 更に價格を比較檢討し、而る後御求めあらんことを

超廉價三・八〇 送料上製

新譯 獨和辭典

登張信一郎著 特價二・八〇 見本進呈

★ポケット判總革皮裝 一二八頁 定價三・〇〇 送料一五

★掌中の寶玉★ その歐に於ても、その質に於ても、優に一般大辭典に匹敵する小型獨和の王者。本書を備へて吾人は初めて獨和ポケット獨和を入手せりと言ひ得べし。全國獨學習者に確信を以て薦む。

東京日本橋區 振替東京 大倉書店

新入學・進級のお祝に

新築記念 大特價二圓五十錢（定價三圓五十錢）但し特價は四月三十日迄

百貨店・書店にはどこにも取揃へあり・內容見本御申込次第急送◇

安心して買へる教育界一致の推薦書

冨山房の詳解漢和大字典

服部・小柳・兩博士共著・全國中等學校千八百餘校指定辭書・發賣部數二百萬部突破!!

◇懸賞當選標語 學生生活の太陽◇

東京神田 振替東京 五〇一番

冨山房

年賦定期貸付 普通銀行業務

日本銀行代理店 日本勸業銀行代理店 朝鮮貯蓄銀行代理店

京城府南大門通二丁目百四十番地ノ一

株式會社 朝鮮殖產銀行

頭取 有賀光豊

資本金參千萬圓

全鮮各地に支店出張所五十八ヶ所並に內地大阪に支店あり

東萊溫泉場

新館落成 溫泉御旅館 蓬萊館 浪漫閑靜

電話五番

內湯完備 家族湯五個新設

早稻田大學講義

第一号出づ

今こそ入學の絶好機

開講以來既に數百萬の卒業者を出した最も完備せる獨學機關。今回の入學者には早大五十周年記念の大特典がある。

中學講義

仕事の傍ら、中學卒業の實力を得て立派に世渡りをしたい人、專檢に合格して更に上の學校へ進みたい人は本講義を讀むに限る。講義は親切丁寧で解り易く、且つ內容豐富。日本第一の優秀なる中學講義であります。

前期三年 後期二年 中學一ヶ年四ヶ月修了 各一ヶ年半
學費月壹圓・雜誌毎月進呈

高等女學講義

本講義は第一流の女學校の先生方が親切に解りよく書いたもので、此講義で勉強すれば僅かの費用と年月で誰でも高等女學校卒業の學力が得られ、專檢にも合格が出來、其外家庭の婦人として必要な種々の常識も得られます。

毎月一回發行・學費月壹圓 一ヶ年半修了・毎月雜誌進呈

商業講義

男でも女でも商業の知識さへあれば、不景氣でも就職は左程困難ではない。本講義は商店、會社、銀行方面に志す男女の爲めに發行するので、之さへ讀めば一ヶ年半で甲種商業學校卒業の實力が得られ、立身出世が出來ます。

毎月一回發行・學費月壹圓 一ヶ年半修了・毎月雜誌進呈

文學講義は文藝の愛好者、作家批評家志望者、文檢國漢文受驗者の爲め、政治經濟講義は斯學專門の學識を得たい人、高等文官受驗者等の爲め、法律講義は司法官・辯護士・官公吏志望者並に法律知識を得んとする一般人の爲、電氣建築の三講義は夫々の技術を修めたい人々の爲めに發行する。

文學講義	政治經濟講義	法律講義	建築講義	電氣工學講義	電氣工學豫備
月一・二〇 一ヶ年半	月一・二〇 一ヶ年半	月一・二〇 一ヶ年半	月一・三〇 一ヶ年半	月一・六〇 一ヶ年半	月一・〇〇 一ヶ年

望みの講義を明記して申込次第

見本進呈

東京・牛込 早稻田大學出版部 振替東京一二一三・電話牛込三四五番

朝鮮語講義錄

三ヶ月六十錢、三ヶ月一圓七十五錢、六ヶ月三圓四十錢全冊一年分六圓五十錢（毎月分前金にて毎月分にても同時に發送すること を得（內容見本進呈）

鮮和新辭典

手ごろな大きさで引き易く持ち易い輕便な朝鮮語の辭典で收錄語三萬餘に達す。三六版九百頁、總クロース頗美麗、朝鮮語に志す者の不可缺の好指南書。定價三圓、送料二十錢

日鮮單語對譯集

本書は國語より朝鮮語を探る唯一の朝鮮語辭典であつて內容豐富、携帯便に、價も亦至極低廉である。四六版三百頁、定價一圓、送料十六錢

警察官朝鮮語教科書

上、中、下、附錄の四冊一組、定價四圓、送料五十錢
本書は朝鮮警察協會の推奬本にて、警察官講習所本科生を初め全鮮二百餘の警察署、刑務所等の教科書又は參考書として指定され推奬されてをる。現任警官は固より、警察官、看守等を志す者の不可缺の好著である。

中等學校朝鮮語教科書

本書は內地人生徒に朝鮮語を教授する中等學校の教科書にて既に京城商業、高等農林を初め各地の官立中等學校、公私立學校の教科書として採用されてをる。（昭和四年三月二十七日總督府檢定濟）定價上下各八十錢

中等教科朝鮮語文典

朝鮮人學生修學の起る每に『朝鮮語を教へよ』『朝鮮語文法を敎へよ』の叫びを聽くが、好適の文典なきを以て本會が編纂し總督府の檢定（昭和三年三月廿七日附）を受け發行したものである。各地の公私立學校普通學校用として採用されてをる。定價一圓、送料二十錢（本書は朝鮮文也）

朝鮮語受驗者必携

總督府の朝鮮語獎勵試驗受驗者の爲め各種の要項を網羅したるもの、附錄に試驗官の『受驗者の心得』を附す。定價一圓、送料十六錢、受驗者無二の好伴侶也。

朝鮮語試驗問題並譯文集

本書は大正十年總督府朝鮮語試驗制度施行以來の試驗問題を蒐集し、之に正確なる譯文と、親切なる註釋を加へたもので將來受驗せむとする者の缺くべからざる好書である。附錄に試驗一覽表を附す。定價一圓、送料十六錢

普通學校朝鮮語讀本卷一譯（全卷）

普通學校朝鮮語讀本卷一を對譯すると共に『諺文改正綴字法』解說を附せり。定價金九十六錢（送料共）
其他普通學校用朝鮮語讀本卷二……（送料共七十錢）其他小學國語讀本朝鮮譯解（送料共五十六錢）等あり

中等朝鮮語講座

本書は第三種受驗準備、二種合格者にして一種に向はむとする人々の爲め講座中のものにて中・高朝鮮語研究機關として大に歡迎されつつあり定價月額六十錢三ヶ月一圓七十五錢・六ヶ月三圓四十錢・全期前金一年分六圓五十錢

京城太平通一丁目 朝鮮通信社內 朝鮮語研究會 電話光一六〇六番 振替京城七六六番

支那が讓歩せぬ限り
交涉遂に決裂か
七日の本會議が最後的
田代參謀長からの强硬報告

【東京電報】五日午前田代上海派遣軍參謀長より陸軍中央部に對し四日までの停戰會議の經緯につき詳細なる說明を爲した上支那側は依然として我撤收線內に吳淞附近を入るることを肯んぜず、又撤退完了時期の明示に就きても飽くまで頑强に主張しつつあり、之れに對し英國公使の調停的提言あるも軍としては既に示めしたる處より一歩も讓るを得ない、最早や茲に至つては支那側が我主張を容れざる限り決裂の外ないと決心したとの最後の請訓的極めて强硬な報告があり、依つて陸軍中央部は外務當局と打合せの結果撤收線に就き之れ以上讓步は絕對不可能、撤收時期、時期の明示は上海の治安維持が先決問題なる故、時期の明示は出來ぬといふ理由にて今後の問題は一に支那側の態度に在り、我主張を容れざる時は決裂を見るも差支なしとの强硬なる意思表示を爲し、支那側が讓步せざる限り七日の本會議を以て交涉決裂せん

決裂後の撤收線は
著く西方とならん
陸軍中央部異常に緊張
決裂後の處置を研究中

【東京電報】上海に於ける停戰交涉は愈々決裂の狀勢にあり、我陸軍中央部は停戰交涉決裂せば我派遣軍としては出動の精神に鑑み上海方面の治安が確保されるまで駐留するは勿論、その時我軍が如何なる線を占據するかが問題である、停戰交涉で示して來た我撤收線は支那側が誠意を以て事後の收拾に當る場合に於てのみ可能なる線で、決裂後の撤收線は閘北、大場鎭、吳淞の線か、又は眞如、大場鎭、楊江鎭、獅子林の線か、兎に角停戰交涉に示してゐる撤收線より著しく西となるであらう、要するに決裂後の我軍の行動は絕對自由で必要とする事態に至らば、再び作戰行動を採るに何等咎でない

との强硬意見で、交涉決裂の外なしとの報到着以來、異常の緊張味を以て決裂後の處置を研究中である

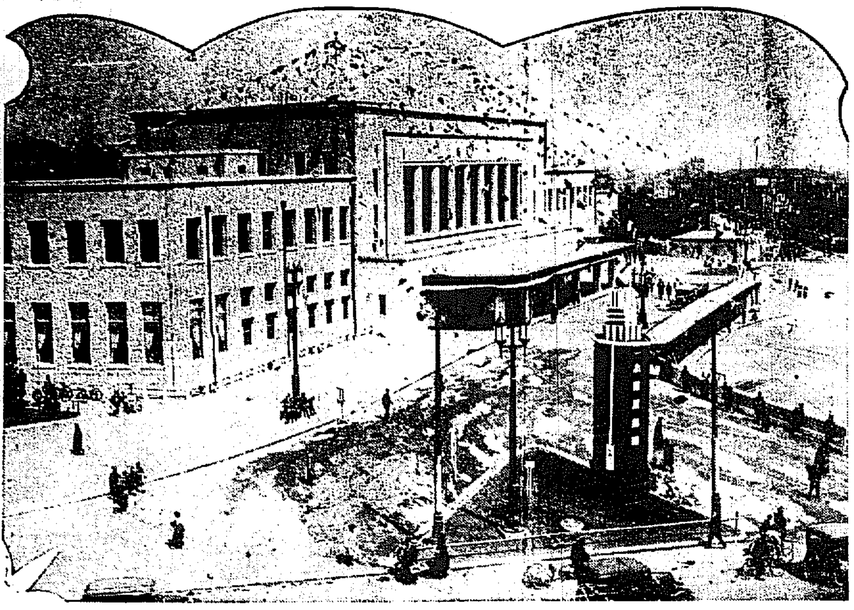

帝都の北玄關上野新驛開通

帝都の北玄關上野新驛はいよいよ五日から華々しく開業されるので鐵道省ではそれに先きだち二日午前十時より關係方面二千餘名を同驛に招待しモダンな建築物の出來ばえを公開の上修祓式やら祝賀會等を擧行された＝寫眞は家[illegible]ひの上野新驛

兩凱旋將軍
軍令部長宮に拜謁

【東京電報】原第十一師團長、下元第二十四旅團長は幕僚を從へ五日午前十時軍令部において伏見軍令部長宮殿下に拜謁仰せつけられ、各參戰狀況を申し上げ、種々御慰勞の御言葉を賜はり次いで大角海相を訪ひ戰況報告の後同十一時辭去した

滿洲派遣朝鮮部隊
原駐地に歸還
其他滿洲派遣部隊に就て
陸軍省より發表

【東京五日發電】陸軍省發表＝滿洲派遣朝鮮部隊は現下北滿に於ける兵匪討伐並に南滿各地治安維持の必要に鑑み、その一部は尙ほ暫く駐滿せしめらるゝも該部隊本來の任務上今回第二十師團司令部及混成第三十九旅團をそれぞれ原駐地に歸還せしめられ、これが交代並に在滿部隊の警備地域の交代に伴ふ指揮官の必要上第八、第十師團の殘部及若干の特殊部隊を滿洲に派遣せらるゝこととなり、本日上奏御裁可の上發令せられたり

陸軍當局語る

【東京電報】滿洲派遣部隊の派遣整理に就いて五日陸軍當局は左の如く語る

曩に滿洲に朝鮮及內地より必要と認むる部隊を關東軍に增派せり、即ち昨年九月混成卅九旅團（嘉村少佐）十月混成四旅團（鈴木少將）十二月混成八旅團（村井少將）廿師團司令部（室中將）及混成卅八旅團（依田少將）を派遣した、之等の派兵は臨機應變の手段であるから、關東軍司令官の統帥指揮を一層便利ならしむるため編成上の整理を行ふ必要あり、茲に冗雜を排して之を決行した、南北滿洲に於ける兵匪は依然跳梁し、南軍閥の殘存勢力もこの間に介在し、三千萬民衆は其の堵に安ずること出來ぬ狀態にあり、新國家も成立早々自重の在住邦人の生命財產保護に一に我軍の發動に待望せねばならぬ實情にあり、而して其の使命を達成するためには現在の兵力では寧ろ不足を感じてゐる依つて關東軍を整理するに當つては現在兵力を減ぜざる範圍で其防備指揮に便利なる如く編成を改めると言ふ見地から取りはからつた、即ち朝鮮部隊は本來の使命に依り、之を原駐地に歸還せしめ、其の代り同等の兵力を派遣すると共に此の機を利用し、指揮系統上の利便をはかつた譯である要は關東軍の任務に適應し、東洋平和の確立と皇道文化の宣布との爲め華々しく第一線に立つた譯である

三道溝大動搖
匪賊の司令部設置傳へられ
住民各地に避難中

【間島特電】五日午後一時四十分頃有力なる共匪が三道溝を占領し頻りに活動を開始し、同所を間島西南部破壞工作司令部とする模樣だと傳へられ附近住民は恐怖の余り大動搖を來たし知己を求めて各地に避難中である

共匪十數名が
列車顚覆を圖る
主謀者二名を取押ふ

【間島特電】五日午後零時二十分頃天圖鐵道老頭溝六哩半の個所に共匪十數名現れ間島臨時派遣軍輸送妨害の目的から鐵路上に多數の石塊を積重ね中のところを見廻中の鐵路工夫が發見し直ちに附近の守備隊に急報せり、主謀者らしき二名を取おさへ○○隊應援鐵道守備隊事務所へ引渡すべく進行したが同守備隊が移動中であつたため取あへず南陽岸外務派遣分署に引渡した

わが飛行機
續々龍井に飛來

【間島特電】飛行第○聯隊附高崎軍曹操縱の○○○○○機は五日午前十時十分○○方面より飛來、次いで本部附相場大尉一行の搭乘する○○○機も鼠隨に日の丸の雄姿を現し、同機に相次ぎ四日始めて龍井の空に現れた○○○○○機も飛來したので、派遣軍の到着により共匪の掠奪より絕對に逃れた附近住民等は我も我もと飛行場を目指して參集し人山を築いて大混雜中である

民間團體の脅迫で
郭次長辭職か
停戰會議進捗せぬ理由

【上海五日發電】停戰會議開始以來、外交次長郭泰祺の辭職說は幾度か傳へられたが、四日來再び辭表提出の噂が喧傳さるゝに至つた右は民間團體から條件附停戰條約を結ばゝ私刑にも行ひ兼ねまじき脅迫的決議を突つけられ、その他各方面から脅迫されてゐることもその一の理由でまた一昨日來在滬[illegible]の會見に於て政府首腦部の眞意が相當讓步してでも日本と妥協を急がんとするにあること明らかとなり、これが實現につとめんか、自己の立場はいよいよ困難となり、身邊の危險さへ感ぜらるゝに至つたためだと解せらる

對日軍事行動は
正規軍が當る
國民政府布告を發す

【南京五日發電】國民政府は五日自發的に抵抗軍又はこれと類似の軍隊を組織すべからず、對日軍事行動は今後は總て正規軍を以てなすとの布告を發した、これは蔣介石が對日軍事行動の總指揮をなす機會に上海の軍隊、便衣隊の整理をし、且つ彼の國防に冷淡なると云ふ廣東派の非難を封ぜんためである

聯盟調查委員
漢口を視察
各自國民から實情聽取

【漢口五日發電】聯盟調查委員一行は本日午前十時市內の視察をした先づ江岸停車場に至り、武漢軍[illegible]界を視察した右リットン卿は今から六年前排英の暴に離らせられた鷄民のためらまく回收されたことを想起し、見る影もなく荒らされた現場を目擊し、感慨無量の態だつた、之より先き一行は昨夜午後九時から今朝九時まで自由行動となり、各自國民より敵々の實情を聽取し、勞農の組織を眞似た國民黨の積極振り革命外交の正體を摑した

對滿借款
條件決定
鮮銀が取扱ふ

【東京電報】新滿洲國借款二千萬圓の條件は政府で三井三菱兩當局と協議の結果左の如く決定した

一、金額　二千萬圓
一、利率　年五分
一、擔保　國稅剩餘金
一、取扱銀行　朝鮮銀行（但手數料）
一、期限　五ケ年
一、償還方法　五ケ年々賦

リットン卿一行
南京に下航

【漢口五日發電】リットン卿以下聯盟調查委員一行は今夜十時漢口發南京に下航する筈

民政特別委員會
政治、經濟兩部設定

【東京電報】民政黨は四日正午政治經濟調查特別委員會を開き政治部（主査小川鄉太郎、理事田中武雄）經濟部（主査山道襄一、理事山桝儀重）の兩部を設定、新政策の調查研究に當らしむるに決した

アメリカ下院
比島獨立議案を
絕對多數で可決す

【ワシントン四日發電】アメリカ下院は四日南カロライナ州選出民主黨議員バトラー・ビ・ヘヤー氏の提出に係るフイリッピン獨立に關する議案を審議し、三〇六對四七で可決した

右案はフイリッピンが直に政府を組織してより八年後に獨立を承認するもので、その間フイリッピンよりアメリカへの輸入品は自由貿易を脫して漸次輸入稅を遞增し、アメリカへの移民は一年五十名を限り、獨立後は他國と同樣の輸入稅を課し移民法を適用するものである

ベーコン氏反對で
滿場一致とならず
ス長官の書翰を公表

【ワシントン四日發電】四日の下院を通過した比島獨立案採決に當り共和黨議員ベーコン氏はスチムソン長官が上院領委員長ビンガム氏に與へた書翰を公表し眞向から同案に反對したため遂に滿場一致贊成を見るに至らなかつた、而してベーコン氏が公表したスチムソン長官の書翰は米國の極東政策を闡明し比島に自由を與へることは全世界に對し米國の利己的法だとの氣まぐれを表白するに外ならずとして頑强に獨立案に反對したものである

〔ヘヤー案は勿論保利的多數を以て下院を通過するであらうが、上院としては上院獨自のフイリッピン獨立案を可決するかも知れぬ、最近漸くフイリッピン獨立運動が擡頭して來たのは主として經濟上の理由からで、アメリカ本國はフイリッピンの農產物に依つて多大の脅威を受けて來たので、これが對抗策を講ずるためである

右は同案は議會が通過してもフーヴァ大統領はこれを否定するものと見られてゐる

獨立運動擡頭は
經濟的理由
ホー上院議員談

【ワシントン四日發電】ミゾーラ州選出上院議員ハリー・ホー氏は下院議員ヘヤー氏提出のフイリッピン獨立案に關し左の如く語る

閣議決定事項

【東京電報】五日の閣議決定事項左の如し

一、大正十年勅令第八十九號（朝鮮台灣樺太關東州に於ける官立公立學校教官にして一年現役に服するものゝ給與に關する件）中改正の件

特命檢閱使

【東京電報】本年度特命檢閱使を六日正式軍事會議後左の如く任命さる筈

軍事參議官大將　菱刈隆　第一特命檢閱使被仰付
同上　南次郎　第二特命檢閱使被仰付

我が先頭部隊
方正縣城に入る
若松○○隊長負傷

【ハルビン五日發電】多門○團の先頭部隊は既に四日午後二時三十分頃方正縣城に入城せりと五日午後二時發表さる、若松○○隊長は去る三月四午の兵匪と激戰の際左腕に貫通銃傷を負ひたるも引續き勇敢に部下を指揮してゐる、同騎兵○○隊の負傷は下士以下十名餘の損害は莫大に上る見込みである

滿洲國に對する
借款問題協議
首相三相と會見

【東京電報】荒木、藏、芳澤、各相は閣議後居殘り犬養首相と會見滿洲國に對する借款融通問題につき協議をなしたが右は鮮銀を通じて貸し付ける筈である

內田滿鐵總裁
辭任を見ん
後任山本条太郎氏か

【東京電報】江口滿鐵副總裁の辭任は必然的に內田滿鐵總裁の辭任をも見るべく、其の上は政府は大滿鐵方針を實現する爲め、山本条太郎氏を後任總裁に就かしめ、氏が曾て總裁時計畫した案を根據とし更に新滿洲國の國情に順應した施設を遺憾なく實行させんとするものゝ如くである

江口副總裁
首相と會見
辭意表明か

【東京電報】江口滿鐵副總裁は五日午後二時首相邸で犬養首相と會見した、右は辭意を表明したものと見られてゐる

江口副總裁談

【東京電報】江口滿鐵副總裁は犬養首相と會見後暗に辭意表明を否定して左の如く語る

今日總理を訪問したのは今度上京して以來始めてのことだし、挨拶旁々訪問したもので、自分の考へてゐることや、滿鐵の事業計畫等を話した處、總理も上機嫌で話をされた、其他には何も具體的な話はなかつた、今日の會見は別に意味のあるものではない

日本商議の
滿蒙開發の對策

【東京電報】日本商工會議所は來る十三日常議員會を開き、先月來天に開かれた支那商議委員會の滿蒙經濟問題に關する諸決議の實現策に就き協議するが、追つて支那問題委員會をも近く開き對策實施の打合せを行ふ筈で、滿蒙經濟[illegible]

一般軍縮會議
十二日再開
日本側覺書起草中

【ゼネヴァ四日發電】復活祭で休會中だつた一般國際軍縮會議もいよいよ四月十二日より再開の筈だが、右に先立ち日本代表部は再開と同時に一般委員會に提出すべき日本側覺書を起草しつゝある模樣である、しかして右覺書は日本側より右一般委員會に對し特に考慮を要する十項目を內容とするものにしてその主要點は日本は一般國際軍縮會議準備委員會で作成の草案を討議基礎として容認する事及一般國際軍縮會議は陸軍々備を縮小する爲め保障問題を考究すべきであるといふにある

間島地方に
軍事郵便
取扱開始を發表
（間島及約束郵便に限られてゐる）

滿洲事變及上海事變が勃發したのに作ひ滿洲、上海及揚子江方面に派遣せられた陸軍部隊及艦船に發着する郵便物に對し軍事郵便の取扱を開始したが今回間島地方にも事變が勃發した結果在住邦人保護の爲朝鮮軍の一部が同地方に派遣せられたので同派遣部隊に發着する郵便物に對しても軍事郵便の取扱をなすこととなつた軍事郵便物と稱する郵便物の種類及料金等に付ては曩にも報道したが一般利用者の爲に重ねて其の概要を述ぶれば

一、軍事郵便の取扱

（イ）事變地に在り又は該地に派遣する軍隊、軍艦、水雷艇、軍衙、軍人又は軍屬より發する郵便物
（ロ）事變地に在る者が務務軍衙の許可を得て發する郵便物
（ハ）（イ）及（ロ）に掲げた諸官に宛て發する郵便物

郵便物を差出すときは其の表面に『軍事郵便』の文字を記載し尙公用のものには『公用』の文字を朱記せねばならぬ

二、郵便料金は

前記（イ）及（ロ）の郵便物は郵便料金を免除せらる同（ハ）の郵便物は料金完納のものに限られてゐて其の料金未納又は不足のものは之を差出人に返付して不納額の二倍を徴收する而して此等の郵便物に付ては『朝鮮と內地、樺太、南洋群島及滿洲關東州郵便規則』を準用することと爲つて居るから通常郵便物の料金は朝鮮內地のものと又小包郵便物の料金は朝鮮から內地に宛てるものと同樣である

三、朝鮮から發する軍事郵便の種類

（イ）通常郵便物は第一種（書狀）第二種（郵便葉書）第三種（定期刊行物）及第四種（書籍、印刷物及寫眞）
（ロ）小包郵便物に限られてゐる

四、郵便物の特殊取扱は

（イ）公用軍事郵便物は書留、別配達（間島地方に宛てた郵便物に對しては別配達の取扱をしない）配達證明、留置及約束郵便
（ロ）私用軍事郵便物に書留、留[illegible]

京城聯合青年團
評議員會

京城府聯合青年團評議員會は來る八日午後一時より府廳會議室にて開催されるが次の事項を協議の後內地講習會に派遣されてゐた高井聯合團副團長並に吉村南大門副團長の報告ある筈

一、昨年度行事及び決算、本年度行事及豫算、役員改選

財界對策委員會
委員長以下決定

【東京電報】政友會では政府と共に財界對策を遂福からしむるために財界對策特別委員會を設け、財界の現狀に即した政策を研究して政府をして實行せしむる必要ありとなし、五日犬養總裁より左の特別委員長以下委員の指名があつた依つて同特別委員會は兩三日中に初會合を開き財界對策の研究に着手することゝなつた

委員長　大口喜六
委員　金光庸夫▲廣瀨德久▲木暮武太夫▲板谷順助▲鈴木英雄▲松村光三▲石坂豐一▲磯部栄次郎▲難波清人▲喜多孝治▲中井一夫▲堀川美哉▲森田福市

會

總督招宴　宇垣總督は十三日午後六時半より十二日仁川入港の小林聯合艦隊司令長官以下幹部一同を官邸に招待、晩餐會を開催すると

人

◇水元市文氏（京城中央電話局監督課長）就任挨拶のため五日本社來訪
◇大泉製明氏（朝鮮總督府遞信技師）同上
◇彼多野致旭氏（京城第一公立高等女學校敎諭）退職挨拶のため五日本社來訪
◇黑川茂馬氏（京畿道警務課員）安藤沿線郵便官際京畿道代表として辭任挨拶のため五日來訪
◇吉川元次郎氏（本町署員）同上
◇岡本孝太郎氏（前京中校長）七日午前十時京城驛發京都へ向ふ

四月五日より六日間
新古 春衣大賣出
京城本町 ゐわじや 江頭
電本一三一五

社説

人情美が與へる感動
空閑少佐の死を悼んで

上海戰線に出動した金澤〇〇隊の大隊長空閑昇少佐の死は痛く國民の心を打つたのである。今回の對支事變によるわが將士の死傷はいづれも華々しい名譽の死傷を思はせたが、ひとり空閑少佐の死は寂しく痛ましいものであつた。二月廿一日江灣鎭攻撃の內訌戰に於て敵彈を受け人事不省に陷つて身となるに至つた經緯は、いかに鬼神を挫く勇があつたとしても、まことに止むを得ない運命の下にあつたといはねばならない。

◇

少佐が敵彈に傷いて捕はれの身となり、敵軍の中にあつて、ともかくも手厚い介抱を受け、原隊に送還され、曾ては自ら陣頭に立つた激戰場で戰歿將士の靈前に詣で從容死に就いた眞相は、去る廿九日、即ち少佐自殺の翌日派遣軍司令部からの發表によつて明かである。一方少佐の心事に就ては、その遺書、辭世、又は生前の性格等から推して、武人として、かねての覺悟を遂行したことであり、自決の原因は、捕虜となつた自責の念と、帝國軍人として名譽を傷けまいための軍人精神の發露に外ならない。

◇

由來戰爭行爲の中には、往々にして國境を越ゑ、人種を越ゑ、利害を越ゑた人情美を發見することがある。わが武士道の精神もそこにあるが、傳へられるところによれば、空閑少佐が傷いた身を敵軍の中に委ねてゐた時、敵〇〇〇が親身に少佐を介抱したと聞くが、かうした事は國際間道を重んずる文明國の戰爭行爲の中に當然あり得べき事とはいへ、相手が排日侮日を事としてゐた支那兵隊だけに聊か奇異の感を抱かしめると共に、またそれだけに異例としての美しさも存するわけである。

◇

空閑少佐の死によつて、われらは偶然にも鋼鐵のやうな日支軍の間に友好的な美しい一面を發見することが出來たのであつた。かうした事は、いかにも小さな出來事のやうであるが、兩國民の人心に與へる刺戟は、意外に大きい結果となつて現はれるかも知れないのである。そして、それは兩國民の激化した感情を緩和させる上に大いに手助けとなるであらう。勿論この事は、空閑少佐が不幸にして敵軍に捕はれたことによる副産物に過ぎない。少佐その人の自決行爲は、この事によつて光りも、曇りもしないのであるが、われらは空閑少佐の死を、國民として深く悼み、且華々しい名譽の戰死にも劣らぬ武人の死として最大の敬意を表すると共に、偶然にも日支兩軍の間に一の美談が生れたことを愉快とするものである。

新國家の働きかける間島の實狀を視る (14)
在住四十萬同胞の叫びは何？
間島を行脚して 金井鎮

罰金制度と官憲の搾取

間島の鮮農は前章に述いた如く支那側の重税に苦んでそれが遂に彼等の富めない大なる原因になつてゐるが税金と名のついてある以上それが實際に苛斂に失したものであつても所詮免れることのできない公課ではあるがその外鮮農の生血を吸ふ如き殘忍を極めてゐるのは所謂支那側の罰金制度である。地獄も金次第だといふ俗諺はあるが間島の監獄には驚くほどの實例はいくらもある、殺人强盗、重罪人でも時に金さへ旨く使へば監房內に安樂椅子を持込んで煙草をくゆらしながらゆう〳〵とかまへてゐることもできる、これは融通性に富んだ大陸人としてありさうなことではあるがこれに反して金を使はない罪人はたとへ數日の拘留に處すべき極輕いものでも監中に監を加へて手枷、足枷をはめて無慈悲の極を盡してゐる。何時の世にも金ほど光る物はないが間島の天地ほど金萬能な處は他になからう。すべてに融通性をもつてゐる金を鮮農は不幸にして余りもたない。時にはかうした重法な金がないために、金を搾られる謎のやうな結果になることも少くない。支那の罰金刑は恐らく世界的名物の一つであるだらうが間、琿の如き僻地には僅その種類を枚擧するのさへ遑がない。併し罰則の酷さはもとより、刑法、民法、行政に亘り罰金をもつて殆んどその大半を制裁することになつてゐる。かうした支那側の物的制裁に重きを置いてある制度を善意に解すれば融通性に富んだ制度であると云ふであらうが若し筆者をして率直に云はせるならば治安とか道德を本位にせず搾取のための制裁であるとも云へる、これらの罰金制度は殊に鮮農たる異邦人により重く、より多く設けたのをみてもそも〳〵支那側の本意が那邊にあるかを窺知することができる、かくの如き不條理な制度は滿洲新國家の宣布によつて將來勿論廢止されることではあるが少くとも今まではこの差別的罰金制裁により鮮農の經濟力が阻害されたとは事實である。筆者が間島各地を歩く間方々で鮮農に問を發してみた。土地が肥沃で廣い耕地をもつてゐるのに何故支那人の高利貸に苦しめられてゐるのかをきいてみた、彼等の答は判でおしたやうに何れも支那官憲の罰金に吸收されて手元に殘る暇がないと云ふてゐる。この答は決して誇張した言葉ではない、實際に於いて余りに取り過ぎるほど取られてゐる。支那巡警は俸給として官憲より定めた官給は月六圓から最高十五圓までであるがこの小額の俸給だつてろくに渡らない、半歳に一ヶ月分か、運よくて三月に一ヶ月分を貰ふか貰はぬ位に不規則で貧弱である、然らばこの巡警さへ貰へぬ巡警の生活はどうであるかと云ふに彼は大概の着衣で自分はラッコ毛皮の外套さへまとつてゐる、巡警のかうした贅澤生活費はそも〳〵どの道から稼ぐかといふにこれは云はずと知れた鮮農を搾取してゐるのである、初めから巡警を志願してでるのは俸給をめあてにでるのでなく村家の鮮農を目標にして巡警になるのである、かうした搾取を俸給の代りに働く下級官憲が巡警を始め護衛團、私警、兵、軍卒、保衛團、保衛隊、警察隊、保衛警察隊、局官吏、檢察官等々一々枚擧すれば十數種になる、そしてこれらの下級官憲が間、琿一圓に散らかれ、七千余名もありその多數の人員が悉く鮮農を極めて生活費を搾り上げるのである。かうした偉大なる寄生虫を管內に蔵してゐる鮮農に發達の殘る筈はない。顔は蒼ざめて結局は貧血に斃れるのは必然なことである（續く）

陸海兩巨頭の會見

三月大連港沖に投錨した我聯合艦隊小林司令長官は堀悌吉、大野各司令官吉田第一艦隊參謀長等を從へ四日午前六時來奉大和ホテルに少憩の後十時關東軍司令部に本庄軍司令官を訪問會談一時間にして辭去した（左本庄軍司令官、右小林司令長官、後列右より相田第三戰隊司令官、吉田參謀長、大野第一潜水戰隊司令官、堀第一戰隊司令官）

滿蒙經濟視察記（四）
穀類出盛り
警戒嚴重な四洮線
京城商議交通部長 都築康二

三月十八日一行は花屋ホテルを出發、ツーリストビューローの吉川君の案內にて自動車數臺に分乘して午前八時滿蒙資源館に向ふ、既に工業博物館、埠頭、小崗子、油房、大連神社、滿鐵消費部、聖山莊（埠頭入夫苦力合宿所）其他を視察した

特筆すべきは滿洲硝子株式會社工場で、この工場は最高硝子器を製作し內地において一寸見ざる優良品を製造してゐる、滿洲產の原料を以て斯くも優秀なる硝子器を製するかと思はず驚かざるを得ない、中にも白色透明の大型花瓶の如きは五、六十日の日數を要して一個を造り上げると云ふ製品で一個三〇〇圓位との由、又机上卷煙入の如き小形の器付でさへ十五六圓の價値ある品が出來る、同工場には內地人職工二十名他は何れも支那人で各々區分の職に從ひし、實に精巧の技術を有する職工のみである、この製品販路は滿洲地內を初めハルビン北滿一帶よりロシヤ上海遠く歐米方面へ輸出されて日本內地には本品の輸出を禁じてゐるとのことである

午後六時より大連商工會議所主催の歡迎會に臨む、會場は例の連鎖店街の扶桑仙館（支那料理）で主催側の一人なる津久井三井物產大連支店長は予の隣に列席され、氏は曰く

南北滿洲の產物中最も朝鮮と關係厚なるは粟、この粟の取引といへば實に不完全なもので一寸の油斷も出來ざる狀態である 支那、鮮內各商人が相互に謀略なる手段を取り一例假りに粟五斗俵として（一貨車三〇〇袋）これを支那人が四斗八升入として賣出す、內地商人の注文者一袋を四斗七升入としてくれと、各自商手の注文をして輸出地に於て荷造りをさせ、それを鮮內販賣地で一般の價より少々切りて販賣し、賣目で利益を得ると云ふ惡習を昨年初め此のことを知り、斯くの如き狀態では滿洲粟を初め諸物產の安全取引は勿論永續的取引困難に着目し、京城三井支店と充分なる調査研究の結果、昨年度より滿洲各地に三井直營の粟揃々所を開設して徹底的一定敷揃目としＡＢＣの荷印で品質を嚴選し試驗的に鮮內市場に輸出するに、日尚淺きにも拘らず其の成績良好なる確信を得、この後此の方法を取り輸出する意向の私設であつた

此の最善なる方法を講ずべきである

日支國際商取引の重大なるを忘れ只各自勝手の注文をなし一時的利を得ると言ふ姑息なる手段を取る商人が多々ある事は誠に遺憾である

この際津久井三井大連支店長の說の如く惡習を打破し眞面目に永久確實なる商取引をなし初めて日支間商取引の圓滿を見るのである、我々に於ても十分の研究改善を要する一事である、まして新國家建設直後に於て日支商人の爲ぶ可きは双方眞面目なる取引をなす事が肝要なる事と思ふ

三月十九日一行は旅順へ出發、關東廳、博物館、戰蹟を見學、午後三時大連へ歸宿、以後自由行動、午後九時三十分北行列車に乘車、多數見送を受け大連に別れを告げた

三月二十日午前十時三十分四平街驛着 國工驛館長及び滿鐵職員諸氏の出迎へを受け僅一時間餘の貴重なる時間を驛構運輸の設備構內粟の揃々所を視察

四平街は主に『洮昂四洮の兩線より』集貨され第一に粟豆高粱ゴマ類であつて丸ニ國際運輸會社經營粟揃々所四ヶ所あり（中村式萬代精粟機）を使用し一台一日六貨車分（一貨車三〇〇袋）を揃々し揃々料は一貨車九十圓の料金を要し又時揃品を製するには設二四日の揃々器にかけるが、此れ又四十五圓の料金を要す、殘物不良品袋類其の他は一切何れも荷主の所有にして還々工場に於て一物をも取得せぬ この外他に私設工八ヶ所を算し又丸三倉庫料は一ヶ月四錢（一貨車）二圓と證券發行料一貨車二圓とを要す銀行は此の證券で貸出しをするがそは其の時價の七掛位、大豆は八掛位出し金融をする、此の證券で日歩け普通商人で三錢三厘內外、信用最上の一流商人は二錢八厘內外が今日の金利である、運賃は四洮線の方が安價で滿鐵本線より一噸付約三割五歩安價である四平街は內地人が三〇〇人支那人二〇〇〇人鮮人三四〇人位の現在である

午前十一時三十分客車で我一行は始めて四洮線に乘車此の四洮線、洮昂線、長吉線、吉敦線の四線は日支合辨で日本より約二千萬圓の出資をして居る關係上、驛長、助役各驛職員は何れも日本人である然し滿鐵とはすべてが違ふのには一寸目新らしく感じるのである

この四洮線の各線には殘銀の出貨凩んで一驛に何千噸か知れぬ程出廻されてゐる盛況で、滿鐵本線には一寸見られぬ事である、汽車の進行するに從つて陸軍の警備益々嚴重にして戰時氣分を感ずる。午後二時五十五分鄭家屯驛門口たる鄭家屯驛に着す同驛には領事館員滿鐵公司鄭家屯各方面の代表者多數出迎へを受けて下車す、驛長及陸軍の各位に案內され裝甲列車の見學をなす

聞けば二、三日前、吾々一行の通過したる鄭家屯驛より三つ目の驛に匪賊來襲し此の驛に駐屯せる軍隊が直ちに出動し之を擊退したの由、又我後部連結の機關銃車には一ヶ小隊を完全に收容出來、兵士諸君は車內にて軍務を取り居る機關士の如きも千葉鐵道隊より出動してゐる

（鄭家屯驛構內、裝甲車前にて一行の記念撮影、右より五人目が筆者）

新羅 樂浪
兩文化の研究—
發掘に力を注ぐ
今年は大々的に
古蹟研究會評議員會で決定

古蹟研究會評議員會は黑板、原田、濱田各博士の入城を迎へて四日午前本府第二會議室に於て開催されたが七年度は慶州及び平壤における新羅、樂浪兩文化の研究發掘に力を注ぐことに打合せが成つたもの〻如くである、なほこれが經費については昨年度は三萬圓より六千圓の寄附があつたが、今年は東京の某方面に交渉し昨年以上に力瘤を入れることになつてゐると

朝鮮と關係の深い
滿洲の郵電行政
川面遞信監理課長の視察談

約二週間にわたり滿洲新國家の郵便電信電話行政を視察した遞信局の川面監理課長は五日午前九時四十分京城驛着歸任したが左の如く語る

視察日程はまだあつたが間島方面の連絡が險漫して來たので急遽電報に依つて中止した、今度の視察の目的は單に滿洲國家の郵遞行政を視察して置くことは將來朝鮮としても好都合であると認めたからで詳しい內容に就ては只今語ることを憚る、新國家は去る一日郵政の獨立を聲明しそれ以來漸次細目に亘つて回收を行つて居る、由來滿洲の郵政は國營、縣營、省營、民營の四つ種類あつたが、今度の聲明により從來の國營の部分だけを新國家の直營に移したまでゞ後の三種類は舊のまゝである、從つて朝鮮遞信局としての對策も何等從來と變つたことがない、郵政を日本に委託することに就ては將來はいざ知らず目下の處は何も問題になつて居ない。鮮滿電話回線に就ても關東廳、新國家、當方と遺憾なき連絡をとりボツ〳〵完成の域に到達することゝ思ふ、奉天放送局も目下は軍隊の手でやつて居るが何れ自立の時機が來ることゝ思ふ

簡保支拂狀況

昭和六年四月から昭和七年三月末日迄一年間における朝鮮簡易生命保險の保險金支拂總額は三千八百二十件、その保險金額三十萬一千四百六十六圓三十九錢であつてその內譯を示せば左の通りである

▲契約成立後一年未滿で普通病死に依り保險金の一部支拂を爲したもの一、七六七件、一二、二六五圓七三

▲契約成立後二年未滿で普通病死に依り保險金の半額支拂を爲したもの一、三八三件、一四八、三三三、一六

▲契約成立後二年を經過し普通病死に依り保險金の全額支拂を爲したもの三六〇件、七六、一三八、五〇

▲傳染病又は災害に因る死亡に對して保險金の全額支拂を爲したもの三一〇件、六四、四三九、〇〇

航路標識新設

黃海道殷栗郡二道面椒里浦附近は大同江航路の押島水道と稱し水路狹隘であつて兩側に暗岩が在り航行困難の地點であるので遞信局では木水道に導標を建設することゝし、三月廿六日之が工事を竣功したが其の位置構造等は左の通りである、なほ本導標は前後の導標を一直線に望み航行すれば押島水道の中央を通航することを得るものである

位置 前標 北緯三八度三九分二三秒 東經一二五度一四分一四秒
後標 北緯三八度三九分二三秒 東經一二五度一四分一五秒

郵便集配開始

慶尙南道咸安驛前郵便所は從來郵便物の配達を取扱はない所謂無集配所であつたが、同地發着の郵便物は咸安郵便所を迂回し不便であるので三月三十日から集配事務を開始した

公益質屋の利用者增加

京城府公益質屋東西兩部の三月中成績は次の通りである

◇東部公益質屋（貸出狀況）人員一、一七七人、金額五、一三九圓七〇錢で昨年同月に比し人員四二五人、金額一、〇二二圓の增を示してゐる（回收狀況）人員一、一七〇人、金額五、四三九圓二〇錢で昨年同月に比し人員四四五人、金額一、四三七圓一〇錢の增の好成績を示し利子收入も昨年同月の二一七圓七七錢に比し二七七圓三五錢と云ふ好成績を示してゐる

◇西部公益質屋 昨年十二月十日開業以來今日までに貸出八、〇〇〇圓に及んでゐるが三月の貸出成績は人員一、二四八人、金額四、一五二圓二〇錢、回收に人員四一六人、金額一、三四五圓七〇錢である

◇株と米◇

大株短期引跡

大新 六十七圓三（不變）
鐘新 八十六圓八（六十錢安）
日產 三十一圓二（不變）
東新 百五十三圓丁（四十錢高）

各地期米後場止

下關二三、六一▲名古屋二三、七五▲金澤二一、三〇▲熊本二一、九五
▲大阪最終氣配 廿一圓一錢（一錢安）

ウエーブーを美しくする
メヌマポマード
黑髮の美を競へ
優しい
美しい
若々しい
女らしい姿にまで
貴女の黑髮を
艶々しくする
メヌマポマード
伴侶として
朝夕のお手入れ
お忘れなく

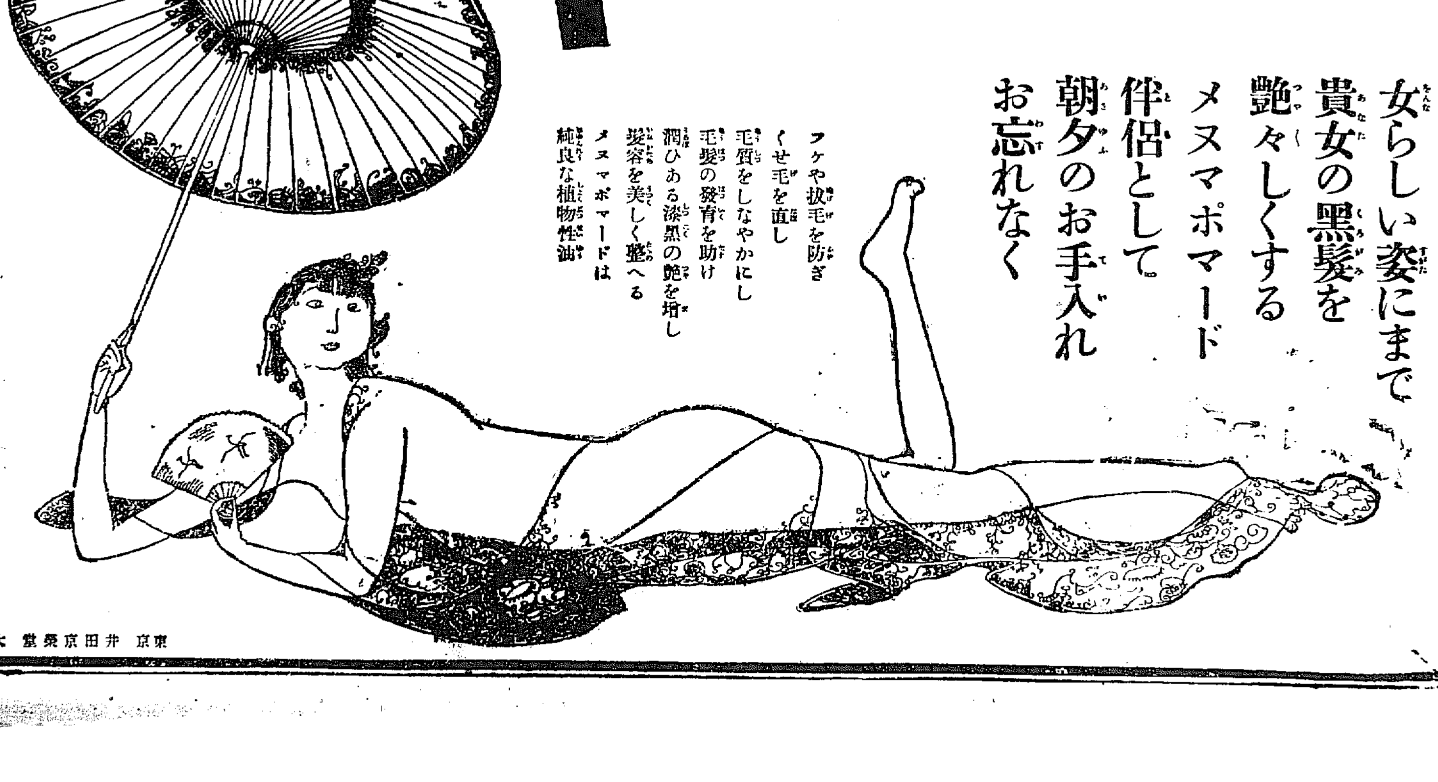

フケや拔毛を防ぎ
くせ毛を直し
毛質をしなやかにし
毛髮の發育を助け
潤ひある漆黑の艶を增し
髮容を美しく整へる
メヌマポマードは
純良な植物性油

メヌマポマードは濃度中性で適當な粘りをこそ保て附けた後の感觸はサラッとして氣持よく 洗髮の場合には石鹼に快速に落ちる絕對的特色があります

＝定價＝ 小瓶 五十錢 大瓶 七十錢 特大瓶 一圓廿錢
全國百貨店、信用ある著名藥店化粧品店にあります

東京 井田京榮堂 大阪

M—8

南部版

百五十町歩燒拂ふ
失火した男は無殘にも燒死す
全南光陽の大山火事

【光州】先月三十一日午後四時全南光陽郡鳳岡面島里の民有林中腹から出火し折柄の烈風で火は四隣の山林に延燒したので光陽郡林業吉泉、西村兩技手及田村巡査等は取敢ず現場に急行附近部落民と協力して鎭火に力めた結果漸く一日午後二時鎭火した被害面積約百五十町歩の中には約十町歩あり損害約二千圓で原因は同面山中の焚火の不始末によるもので失火した朝鮮人某は着衣に火がついて燒死した

二十町歩燒く
慶北迎日郡下の山火

【大邱】既報迎日郡清河面所在（慶山郡け誤り）道地方費模範林の山火は面有林より出火し道模範林に延燒したもので一時は火勢猛烈を極め地元の保護組合員及清河消防隊出動で消火に努めた結果翌一日午前十時完全に鎭火したが全燒三百町歩と五百町歩の八百町歩といふ報告に驚いた山林課では早速係員を派し原因及損害その他を調査したがその報告によれば何分夜間のことでしかも馬蹄形に燃へたため一時は非常な大火と見られたが事實燒失面積は僅に模範林五町歩面有林十五町歩の二十町歩余である

整理の事實は苛酷な増稅
車輛稅の引上げに
全北當業者蹶起す

【全州】全北道七年度の車輛稅の改正は從來一圓三十圓であつたものが六人乘以下二十圓、十八人乘以下三十圓、十一人乘以上四十圓、貨物自動車は全部四十圓に値上げとなつたため道內營業者は不況の折柄増稅は苛酷であると全北自動車協會では三月末道當局へ陳情しどこまでも増稅反對を貫徹する意氣込みであるが當業者の主張するところ左の通り

今回の値上げについて當局の辯明は増稅ではなく車輛稅全般の整理をしたに過ぎない全般から云へば引き下げたものもあり又他道に比べても決して高率ではない從來全北は低率に失し今回整理の時期が來た物である、といふが我々自動車業者にとつては明かに増稅である六人乘以下丈に二十圓に下つたが六人乘は道內一台しかない反面乘用十一人乘以上及び數の多いトラックは各四十圓となり一圓三割三分の増稅で人力車稅の減稅等一般車輛稅に全く反比例である自動車及部分品、揮發油其他附屬物一切は爲替相場の暴落の結果三割五分以上の値上となり財界の不況と相俟つて二重の苦痛は増稅によつて更に倍加するわけでそれかといつて不況の折柄運賃の値上げは到底不可能である自動車が一般交通貨物の輸送機關として地方交通産業の啓發を助長する事は鐵道に優つてゐる、從來私設鐵道には年々多額の補助をしてゐるに拘らず自動車業には何等補助の途がなく却つて苛酷の稅を課せられてゐるのに今又一圓三割以上の増稅は當局が政府は地方啓發の交通運輸機關に對しては政綱として増稅はしないと釋明してゐるこれによつても車輛稅の整理に籍口して事實上の増稅をするは中央政府の方針にも反したものである

釜山の櫻
十日頃が盛り

【釜山】釜山の櫻は昨年は四月三日には既に滿開で花見客で賑はつたが今年は氣候の關係で未だ蕾綻びずこの分なれば盛りは十日頃になるであらう

記念植樹デー――公州（上）と淸州

平澤警官凱旋

【平澤】今回の事變で安東縣に應援のため派遣された平澤署勤務の金命成巡査部長、巡査は四日午後六時五十五分着列車で無事任務を果し歸還した驛頭には振威郡守金振○氏平澤署長野口讓吉氏を始め多數官民が出迎へた

仁川の派遣警官歸る

【仁川】安奉線警備のため派遣された仁川署巡査六名は四日午後五時半上仁川驛着列車で無事歸還したが驛頭には吉賀署長はじめ署員一同出迎へて二ケ月餘にわたる任務の辛苦の勞を犒つた

釜山小學校新規入學生

【釜山】府內各小學校の新入學生徒は合計一千百三十八名でその內譯は左の通り

第一小學校一五六名、第二小學校二四〇名、第三小學校二〇〇名、第四小學校一一三名、第六小學校二四七名、第七小學校一四三名、第八小學校三九名

なほこの外高等小學校入學は三百二名で本年度卒業生は全部で八百五十名であつた

不良學生に鐵槌
通學列車改善週間
大田事務所の試み

【大田】鐵道局大田運輸事務所では汽車通學生の諸行狀改善の必要を痛感し新學期開始を機とし四日より十日まで一週間を通學生の公德週間と定め徹底的惡弊の改善に力めることになつたが四月現在の汽車通學兒童（小學校）は千七百五十餘名でこの外中等學校生徒（中西農女學校）四百名餘に達してゐるがこれ等通學生は列車の關係上朝は六時前後より夜は八時九時頃列車で通學する者多く彼等の態度頗る傲慢で一般乘客の迷惑となり嫌惡されてゐるが殊に中等學校生徒中に不良多く從來車掌は勿論驛乘務員を手古摺らせてゐたので今後は斷然これが改善を期すべく事務所では關係各學校長に嚴重通告し各驛長より直接學校長に依賴し監督の徹底につとめてゐるなほ前田營業主任以下係員は各方面に出張して狀況調査を行つてゐる

手形の新手詐欺
大田で發覺

【大田】全北錦山郡面里朱順奉（三）は府內本町飲食店を轉々中なるが身分不相應な僞造手形、約束手形數千圓を所持しゐるのを大田署の西川額山に五十圓七十五錢、東町高相謂に五圓十錢、大興里元成山に二圓二十錢の詐欺を働き無錢飮食をしてゐたことが判り一件書類とともに近く檢事局送り

保險金慾さに婆さんの放火
法廷で泣いて泥を吐き―
懲役五年を求刑

【光州】去月六日午前二時頃保險金欲しさに自宅へ放火した市內錦町安元綠太郎妻サワ（六〇）の第一回公判は四日午前十一時五十分光州地方法院第一號法廷で宮元裁判長、洪、坪谷兩陪席判事岩城檢事干與で開廷されたが傍聽者殺到して混雜を極めた

被告サワの夫綠太郎は五年以前耳病に罹り家事の切廻しは一切自分一人でやつて來た近來夫の職業たる車製造も不景氣のため困つてはゐるが生活に窮するやうなことはなく長女は道廳に次女は看護婦を勤めてゐるが日本共立火災保險に加入してゐる出來心で惡心起り夫に相談せず自分一人考で放火したのであると淚にむせびながら申立てた證據物件の取調べがあつて後岩城檢事は懲役五年を求刑岩崎辯護士は過保險の弊害を述べ種々被告に有利な辯論をなし午後二時閉廷したが判決言渡しは十一日である

全北教員異動（一）
廣範圍に行はる

補全州小學校訓導 横一久雄
補全州小學校訓導 八ツ井千秋
補高山普通學校訓導 朴承瑄
補益山普通學校訓導 伊東茂
補裡里小學校訓導 小林毅
補金堤小學校訓導 玉井登
補長水普通學校訓導 池田二郎
補全州第一普通學校訓導 大庭藤吉
同 佐藤俊夫
補金堤小學校訓導（十一級俸） 溝口チヨ
加藤富美子
補井邑小學校訓導（同） 宋淑瑗
補木浦里普通學校訓導（同） 朴東鎬
補群山村普通學校訓導（同） 崔金珠
補普益普通學校訓導（同） 趙福石
補錦山普通學校訓導（同） 金在順
補白山普通學校訓導 池田司長
補沃溝普通學校訓導 小野高房
補伊西普通學校訓導 韓昌敎
補扶西普通學校訓導 金璟煥
補圍一普通學校訓導 金聖範
補宮南普通學校訓導 金文坤
補金溝普通學校訓導 吳英洙
補高敞普通學校訓導 吳德寬
補扶安普通學校訓導 岡本浩眞
補古阜普通學校訓導 佐藤寛正
補益陽普通學校訓導 佐伯邦夫
補水西普通學校訓導 朱基傑
補咸悅普通學校訓導 伊藤明
補梨坪普通學校訓導 趙炳鶴
補錦山普通學校訓導 趙南赫
補川原普通學校訓導 鄭顯中
補德川普通學校訓導 鄭鎭甲
補萊仁普通學校訓導 白麟基
補全州第一普通學校訓導 白炳祚
補双置普通學校訓導 朴重龍
補全州第一普通學校訓導 山下清
補金泉普通學校訓導 李殷昌
補四外普通學校訓導 吳敏根
補群山中學校敎諭（敍三級俸） 紀田俊重
補群山高女學校敎諭 全州高女敎諭 犬塚啓子
全州高女敎諭 日向岡星子
補全州高等女學校敎諭 普通學校訓導 荒木直規雄
兼小學校訓導 古閑俊雄
免兼官（各通） 佐木於外也
鎭安普通學校訓導 荒木直規雄
全日
免兼鎭川同 原田
免兼郡北同 長谷川
免兼全北同
錦村同 會我由兵衞
免兼新德同 金永準
免兼金池同
免兼周生同
淳昌同 小玉政五郎
免兼茂林普通學校訓導 淳昌同 宋洙寅
仁經普通學校訓導
免兼茂朱普通學校訓導兼普通 森山初次
小學校訓導兼普通學校訓導
免兼官
泰仁普通學校訓導 曾刀宮雅太
免兼甘八普通學校訓導 茂長同 秋吉保記
免兼丸普同 萬頃同 中島昌矩
免兼泉德同 沃溝普通學校訓導 高橋祐民
免兼玉山同 咸羅同 米倉臨太
免兼龍浦同

大邱初等校入學兒童

【大邱】府內各小學校の入學式は四日午前九時半から行つたが新入學兒童は

高等小學校一六四名、第一小學校二四四名、本町小學校一三五名、鳳山町小學校一三四名

で昨年より平均六十名の増加を見せてゐるなほ公普校は大邱普校二一〇名、壽昌普校二〇一名、女子普通二一〇名であるがなほ大邱普校は右二百十名三學級の外本年度から愈々一學級七十名を増加することになつたので總數二百八十名となり増加する一學級七十名に對しては九日査定を行つた上入學者を決定することになつてゐる

大邱の愛國運動
本社映畫班を特派
六七兩日一般公開

【大邱】本社主催愛國朝鮮號獻金映畫の會は別項社告の通り六日七日兩日大邱公會堂大ホールで各官廳、在鄕軍人聯合分會、大邱青年團後援の下に開催するが府內各學校各種團體は率先して觀覽を申込み果して二日間に全部を收容し得るかどうか判らぬ程の前景氣で支局始め後援諸團では目下準備に忙殺されてゐる朝鮮號獻金に關しては從來數回に亘り寄附金や演藝會等各種の催しで相當成績を擧げてきたが今回本社の奉仕的催しとこの機會でなければ見られぬ陸軍省の國防映畫のプログラムが呼物となり內容豐富な映畫や時局映畫を始め各地共大盛況裡に終始してきたが大邱は殊に期待され公會堂大ホールは映寫距離が十七間もあり普通の映寫機では役に立たないので特に本社から大映寫機を取寄せて使用することになつた

中島邑長
辭意表明
一般留任懇望

【鳥致院】邑長中島除衞氏は去る廿八日の邑會議員で非公式ではあつたが辭意を漏らした氏は學校組合管理者鳥致院金融組合長の公職にあるが來る五月で邑長就任滿十年になるので今回一切公職から身を引いて滿蒙の新天地で活動する志望であると、氏は當地の草わけで良い意味での萬年邑長のニックネームがあり在職十ケ年間に枚擧に暇ない程の功績を殘し當地を新興都市としたのは偏に氏の賜物である、近く正式辭表提出するものと見られてゐるが一般市民は移入邑長では滿足出來ぬといつて當地邑長を選擧するには人選難で種々の事情で當分居すわるものと觀られてゐる

池田警務局長
南鮮視察日程

【全州】南鮮地方視察中の池田警務局長は六日木浦より午前十時井邑着同地天敎本部、淳昌、南原、任實各警察署その他を視察し午後七時全州着宿泊、翌七日は午前中全州を視察、全州發東山線を經て裡里に午後二時半着各方面を視察して群山に向ひ谷口旅館に一泊、八日は同地視察の上群山の出發の豫定である

裡里機關區の照護社竣成

【全州】裡里機關區では既報の如く守護神として區員總出の勞動奉仕で、地均しから植樹まで殆んど區員の手で照護社を建立した（寫眞は竣成した照護社）

渡津橋と船溜整理
二十日起工式

【釜山】昨年度來懸案の釜山鎭船溜地渡津橋施設として計畫された釜山鎭船溜渡津橋施設に船溜整理工事は總督府援助の下に府當局で愼重な設計を進めてゐたが既にその主要工事たる渡津橋架設及船溜浚渫の全部は請負契約を締結し一般架橋と船溜の整理とは大林組で又架橋中の重要部分たる跳開橋は特許權者山本工務所で施工することとなり孰れもその着手準備を整へたのを機とし來る二十日の佳辰を卜し午前十時半から起工式を擧行することとなつた

仁川の投賣競爭
布木商間に
商議調停

【仁川】朝鮮人側の吳服商（布木商）間では目下採算を無視した投げ賣り競爭を開始、今後益々激烈化の形勢であるので仁川布木商人で組織された仁川振興研究會幹部は五日朝仁川商工會議所に渡井理事を訪問、その調停を依頼した目下競爭に參加したのは外里朱奉春西店、內里朱奉北商店、鄭治明商店、外里裵仁鎬商店の四店で今後何かの對策が講ぜられない限り府內の布木商店は何れもその渦中にとび込まざるを得ず結局共倒れの運命に陷る虞れがあるので會議所當局はその對策に就き目下腐心中である。事の起りは曩に記春西店主、鄭泰春が先年來府內同業者等から或種の排斥を受けたのでそれに酬ふべく投賣を始めたためであると謂はれてゐる

忠州青年團
藥金演藝會

【忠州】青年團では基金募集のため三、四兩日午後六時から中央劇場で素人劇を開催した催し方には特別の練習として出演者總出で出演し兩夜とも大盛況であつた

光州記者團
警務局長懇談

【光州】光日鹿野、木新、田中發日原田、東亞金、毎申安、大毎川田、京日千原の諸氏は二日午後五時より知事室で矢島知事、大河原警察部長同席で來道中の池田警務局長と會見し

▲全南に於ける第一段階の新築▲光州署長昇格▲記事解禁▲栗村療養院移轉▲警察官增員▲間島問題▲滿洲問題等につき約一時間に亙り懇談した

人の動き

▲黃海道新任財務部長 卅日金川視察同日午後七時半歸任
▲宮內石直氏 南浦安岳信川を經て歸任
▲趙嚴瑢氏 三日夜行で赴任
▲廿一日附勇退郷里利川へ
▲和田英正氏（新任京城第一高普校長）轉任挨拶のため二日各方面訪問八日午後二時半京釜線で赴任

記念の植樹
各地一齊に綠化運動

仁川＝府主催第廿二回の記念植樹は日和に惠まれて三日午前十時から月尾島全山にわたつて行はれたが松島府尹を始め官民有志各中等學校生徒等一千名參加し一萬本の植栽をなした

公州＝忠南道主催の記念植樹は三日午前十時より公州郡外金鶴里私有林で華々しく擧行絕好の植樹日和に惠まれて五百名に達し特に愛國婦人會員其の他多數婦人の參加あり例年にたき氣勢を添へた斯くて一同所定の場所に集合し道知事の挨拶に次いで福間道技師植栽上の說明あり參加者五百名は五班に分れ落葉松五千本を植栽した植栽終了後は林內の休憩所で酒オデン、豚汁、シルコ、菓子、餅等の模擬店が設けられ賑やかに余興もあり頗る盛況を呈し午後一時解散また在鄕軍人分會で午前九時から分會員七十餘名參加して山城公園東方の分會山林地にカラ松五千本を植樹して中食後三時半解散した

淸州＝三日恆例による淸州の記念植樹當日は午前十時參加官民百余名神苗區に集合の上、一行は約二千余町の砂防工事地に向ひ同所で南宮知事の挨拶につぎ本田山林課長の注意等あつて植樹をなし終つてしつらへられしテント內で中食を共にし午後一時解散した、當日は稀なる好日で婦人の參加者も多く大賑はひであつた

浦項＝郡農林組合主催で三日午前九時より官民約八十名參加し水道山に一千四十本の植樹をなし同十一時終了慰勞宴に移り宅律木技手の作になる『朝鮮デ凡名モ高キ浦項ノ港ニ臨メヨ山ノ禿ゲ綠色滴キ樹ヲ植エテ山水明媚ノ地ニシマセウ』の唱歌の合唱をして午後一時解散した

平澤＝振威郡主催で平澤神社二角山境內に於てクヌギ、カラ松其他の記念植樹を行つた參加者は官民有志青年會等小學校生徒約百余名に上り午前十時郡守金振文氏の挨拶につぎ西島山林技手の植付の說明注意があつて一齊に九百本の植付をなした當日は特に振威郡の在鄕軍人分會員の外牙山の明治二十七八年戰役の際の戰況說明講演があり惠まれた春日和に山上より見下し手に取る如く往時を偲び深く感動を與へ時宜にして祝宴に移り午後一時半盛況裡に解散した

晉州＝邑では午前十時南道知事の臨席の下に邑長以下各職員諸供古蹟として有名な矗石樓里孔子の廟に至り廟の內外に黑松ヒネヤサンプ佛國寄岸松三千本の記念植樹をなし十二時頃解散した

春川＝春川では好天氣に惠まれて官民、學校生徒無慮一千余名參加し、午前十時高普校庭に一同集合先づ國歌を合唱し、堂本內務部長より挨拶あり、續いて初等學校合唱隊の『朝鮮のお山』の合唱があつて直ちに昭陽江通りの並木植樹に移つた、正午、昭陽亭において春日麗かな午後平野の眺望を觀賞しつゝ午餐を喫し午後一時散會した

元山＝記念植樹デーに府主催の下に午前十時から元山神社參拜道路及び赤田川堤で擧行官民有志多數參加し吉野櫻百十本を前記箇所に植栽午後一時すぎあいにく裡に散解したがかくて赤田堤は將來伸び吉野櫻で新らしく出來た神社參道と共にやがて元山名所の一つとなるであらう

安州＝三日安州邑長に森林保護組合長主催のもとに午前九時半多數官民參加昨年築堤した校里川の下流堤防に櫨樹約二千本を捕植した當日郡廳面私郡里金炳玉氏は道知事より林業功勞者として表彰され郡守代理より朝鮮食器一組を授與した

金化＝金化郡では郡內各面一齊に記念植樹を行ひ河岸荒廢地を利用して第一年目の植栽に着手した當日は絶好の春日和とて官民多數參加し非常な賑はひを呈した

京日映畫の會

四月六日七日二日間
大邱 公會堂にて
主催 京城日報大邱支局 佐々本新聞店

映畫番組
◇肉彈三勇士 大模擬戰
◇輝やく人生
◇滿洲事變
◇上海事件
◇米國航空大演習
◇進軍

收益金は愛國機「朝鮮號」に

四月八日夜
慶州 慶州劇場
主催 京日慶州支局 古村新聞店

專賣特許 エビオス

胃腸疾患
脚氣
肺、肋膜
發育不全
母乳不足
虛弱、衰弱
等の諸症に最上の藥劑である

治癒力の驚くべき增加
抵抗力、體力の增加
精力、氣力の旺盛

低温乾燥に據る
唯一の完全酵母劑
酵母劑の價値はヴイタミンと酵素にある。從て低温乾燥で製造しないと、之等の要素が破壞し減少してしまふのである。エビオスが推奬さるゝのは、唯一の低温乾燥製酵母劑だからである。

愛兒の發育

外見ばかりで眞の健康は判斷出來ない。ぶくぶく肥へるだけでなく嬰兒から成年に達する迄、年齡相應に骨格も筋肉も十分に伸び發達せねば眞の健康と言へない。殊に腦組織の發育は最も肝要なことである然るに子供の一般性として食物に好、不好が多く、偏食の習慣により、榮養補給が均等を欠き、圓滿な發育を遂げないことが多い。けれども發育成長に必要な榮養を綜合的に有するエビオスを與へて發育した兒童は、偏食による榮養欠陷を救ひ、骨格、筋肉の生成を立派にし、頭腦の發達を優秀にする。就學兒童がエビオスの服用により良成績を擧げるのは多數の例に見受るところである。

藥學博士 馬越幸次郎氏 指導
農學博士 稲谷義孝氏 鑑製

製造元 アサヒ・エビス・サッポロビール醸造元 大日本麥酒株式會社
發賣元 大阪道修町 田邊五兵衞商店
東京本町 田邊元三郎商店

EB 189

北部版

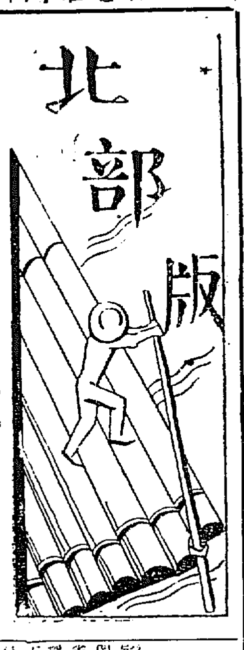

安東縣の出産税 滿洲政府に廢止交渉

課税の理由が立たないので 結局運動奏効せん

【安東】安東稅捐局の出産税徴收に對しては安東商工會議所から其の課税不當に關する調査書類を二日新京政府に提出し廢止方を要請する處があつたので米澤領事は四日同市街の實情を調査した上其の撤廢を滿洲國政府に交渉する筈であるが右に就き荒川商議會頭も一日吉林省の臨鄕奉天商議などに就き調査したが奉天は出産税を徴收してゐないとの事であり安東だけが之を課せられるとすれば全く其の理由を知るに苦しむものとされてゐるので結局廢止は容認されるものと解せらる

一線の體驗で よく活動した

沿線はすでに安定 濱田熙川署長の話

【新義州】滿洲派遣の平北警察官一行六十三名は既報の通り三日午後新義州に歸着して一泊四日新義州官民の歡迎裡に臨んだ上解散し夫々任地に歸つた、右一行の指揮官であり朝鮮派遣全警察隊の總指揮官として殊勳を樹てた熙川署長濱田市藏警部は左の如く語る

各位の絶大な御後援により無事任務を果して歸りました、朝鮮派遣の警察官は寛河口から安東までの間十三箇所に分駐し平北隊はその中央部鷄冠山から以北に配置されて夫々警備に服した任務は各停車場を中心として見張、巡察に當るのと、別に遊擊隊が移動警戒に當るのであつたが何れも大元氣で僅に京畿道部隊に二名の病者を出したのみ他は總て健康を保持して大任を果した、殊に平北部隊は鷄冠山以北の最も危險地域とされた五箇所に分れたが從來國境第一線に立つて匪賊の警戒討伐に當つた經驗者であるから如何なる艱苦にも堪へ最も勇敢に活躍したのは痛快であつた、二箇月にわたる駐屯の間に馬賊と衝突する事六回、馬賊四名を射殺し五名を捕虜とした何分沿線到る所に軍隊があるので馬賊の討伐には當然軍隊が任じ我々の本隊は警戒を主とし偶々馬賊出現の報に接しても軍隊と共同で討伐に出動する事になつて居り殆ど警察官として賊だけであるから警察官としての華々しい殊功を樹てる事は望まれない、最近は沿線に馬賊の影を沒し大體に於て治安は平穩に歸しつゝある朝鮮警察官が引揚後に關東廳警察官が交代して警備に就く事になつてゐるので今後大した騷擾は起るまいと思はれる

派遣警官隊凱旋――平南（上）と平北部隊

花見列車

平壤で計畫

【平壤】運輸事務所では平壤の牡丹臺、安東の鎭江山其他の花見客のために花見列車を運轉すべく種々計畫中で四月下旬から五月初旬にかけて花見列車を各方面へ向け運轉さることゝなるであらう

安州麻雀賭博一網打盡

【安州】安州面葉中里崔和□金□□（□）は去月上旬頃より自宅の有閑階級連を自宅に集め、常に麻雀賭博をしてゐたのを安州署員が探知し去る二日夜崔用伯（□）外五名は現場にて賭博開帳中を署員に踏み込まれ一網打盡に檢擧されたが右は一回四圓かけで既に前後六回に及んでゐると

不良少年取締

平壤署で勵行

【平壤】署では近時瑞氣山公園道路附近の共處此處に不良少年が徘徊し通學中の初等學校兒童の所持品を强奪し逃走するので嚴重取締ることゝなつた

林軍司令官 永興檢閲

【元山】林軍司令官は永興聯隊檢閲の爲め六日午後四時半元山着であるが檢閲及視察日程左の如し

六日夜大東館投宿、七日午前十時半元山發咸興、新昌の要塞視察同午後四時半元山發八日午前八時元山發退元途中羅王寺の春色を探り同日午後發の列車で歸任の豫定

蠶業競進會

四圓から十圓まで 忠南道農會で開く

【公州】忠南道では窮迫せる農民救濟のため蠶業の振興を計り各郡に郡蠶業技術員の打合會並各種蠶業關係者との懇談會を開催し協議を遂げたがその結果今回道農會主催で蠶業競進會を四月から十月迄開催することゝなり桑田肥培管理の勵行繭質の改良並販賣に關し共同販賣數量の增加を期する目的で目下各郡共非常に緊張し必勝を期し夫々準備中であるが道でもその状況巡視並に督勵のため左記日割で道知事以下各郡に出動することになつた

は廣道管の指導中桑田肥培管理は技術員に三月中に實施せしめその成績を七日から二十二日までの間に巡査する

巡視日割　▲知事、農務課長（十二日）禮山郡、洪城郡（十三日）洪城郡、瑞山郡、唐津郡（十四日）唐津郡、禮山郡、牙山郡（十五日）牙山郡▲參與官、浮田園（十八日）公州郡、天安郡（十九日）天安郡、燕岐郡、論山郡、大田郡（二十日）公州郡、公州郡（二十一日）大田郡、公州郡▲內務部長（二十二日）公州郡（二十一日）扶餘郡（十九日）扶餘郡、舒川郡（十八日）保寧郡（二十一日）保寧郡、舒川郡（二十二日）青陽郡

事變犠牲者

沙里院慰靈祭

【沙里院】邑では來る十日小學校講堂で滿洲及上海事變の皇軍戰病死者の慰靈祭を執行することになつた

羅南部隊勇躍出動

【羅南】間島の形勢漸次險惡なるに鑑み緊張してゐた第十九師團司令部では二日午後十時愈よ出動命令に接するや極度の緊張に達しそれ／＼出動準備を整へ三日零時十分發第一列車を始めとし同時四十五分發第二列車同二時二十分發第三列車に○兵、○兵、○兵各○○○名それ／＼出發の途に上つた、市民は驛頭を埋めて萬歳歡呼で見送り出動部隊を勇躍せしめた（寫眞は羅南驛出發の光景）

普生醫院の 箕林里移轉

舊市街各團蹶起し 九日市民大會開催

【平壤特電】府立癩病院普生醫院を箕林里へ移轉せんとする府當局の原案を支持する新市街各團體では來る九日午後一時から市民大會を開き氣勢を揚げんと計畫中

對策を協議

【平壤】舊市街の各種團體では平壤府立癩病院普生醫院箕林里移轉の府當局の原案を可とし之れを支持すべく四日午後八時から水玉里西鮮癩病院に會合種々協議した

黄海道派遣 警官隊歸る

【沙里院】滿洲派遣中の黄海道警官二十一名は四日午前五時十五分沙里院驛に下車新興沙里院在鄕軍人分會員、消防隊その他多數の官民有志に迎へられて沙里院警察署に至り同署構上の歡迎會に臨んだ

勇躍征途へ

間島出動の各部隊

元山○兵急派

【元山】間島方面の事態急を告げ三日朝元山○○○隊に出動命令下り同朝六時三十分急遽同隊○名の○兵が旗の歡に送られて元山を出發間島方面に向つた

平壤○○部隊 咸興通過北行

【咸興】三日午前○時○○分平壤驛を出發した○○隊員○○名は四日午前○時○○○分咸興驛を通過して間島方面に向け北上した

雄基○○隊も出動

【雄基】羅南部隊の出動に伴ひ雄基○兵隊より岩田隊長以下○名に三日出動命令下り同日午前十一時の列車にて出發したが驛頭には在郷軍人消防學生其他一般の盛んな見送りがあつた

咸興部隊北上

【咸津】間島に出動の咸興○○隊は三日午後四時二十五分着の臨時列車で通過したが驛頭には在鄕軍人初め青年團、青年訓練所生、學生官民多數手に／＼小旗を打ち振りホームに堵列萬歳に軍歌に勇士をはげまし頭歸する一行は一路間島に向つた

餓鬼の餓死

【咸興】咸州郡下岐川面仲坪里□宗道次男申泰文（□）は三日午前二時頃咸興府內萬歳町通成明商會前道路上で無慘の死を遂げた右は元來當年下良で昨年の凶作以來食ふものもなくて葛根等の粗食で辛ふじて露命をつないでゐたもので乞食を思ひたち寒さにつれられて去月咸興の都にとび出し先づ觀察の府內興隆里申某方に居候してゐたが申にも愛想つかされて逐ひ出され彷徨続々した末餓死を遂げたものである

緊張した二ケ月

身心全く疲勞した 平南派遣警官隊の 「下城警部補の話」

【平壤】二ケ月餘に亘る安奉線鐵道沿線警備の重任を果して四日午後二時十九分平壤着列車で歸原知事はじめ官民多數の出迎へを受け意氣揚々歸任した下城警部補以下四十一名の滿洲派遣平南警察官は直ちに平壤神社へ參拜後員一同の出迎へを受けて道廳に入り玄關へ整列、藤原知事へ歸任を報告知事から勞を犒ふ挨拶があり四時解散してそれ／＼なつかしい家路へ急いだ引率者下城警部補は語る

皆様のお蔭で無事大任を果して喜んでゐます滿洲へ行つた最初の間は寒さで非常に苦しみました三月十八日午前五時頃通遠堡へ約四百の匪賊が來襲した際は味方は守備隊員と共に四十名で加ふるに地の利惡く而かも其れと知つた時は既に賊が襲撃して來てゐたので忽ち敵の重圍に陷り交戰約一時間にして之れを擊退しましたが東に匪賊が何百ゐるとか西に匪賊が何百ゐるとかいふ警報の報告は頻りに氣味が惡く一同は毎夜徹夜で夜起されてゐるといふ有樣でした殊に襲撃を受けて以來一層緊張し通しでした二ケ月間の食物は御飯と香物と味噌汁だけで一ケ月一人の生活費八圓といふ譯で心身共に疲勞しました

鰊の大漁

元山市場活況

【元山】去る一日から三四日にかけ又復元山灣內一圓の漁場で鰊の大漁があつたが水揚一萬三千貫に上り元山里方面は之れが鑑別りで大變な賑はひを呈しゐる相場は大漁のため下落し一駄五圓内外で取引されてゐる

あの街この街

【沙里院】四月一日小學校に新入學の兒童數は八十三名に達するので二學級に編成し授業を開始したなほ朝鮮人の高等一年に入學したもの四名

◇

【間島】龍井村支那郵便局は廿九日は中國革命七十二烈士紀念日に相當するので休業した

◇

【城津】電氣株式會社では今回第十回株金拂込みをしたが拂込金は一株につき金七圓五十錢である

江原教員異動（一）

廣範圍に亘り行ふ

江原道教員異動及び新卒業生配置は三十一日附左の通り發表された

免兼普校々長（各通）
洪川　緒方　信人
訓導兼補習學校教諭
長揚　井上菊四郎
免兼官
教諭　長揚・谷本利得校長兼工業實習學校長事務取扱を命ず
（四級俸）　田中　稔
張　仁　□
依願免本官（各通）
新西　伊東　貞
江東　増井　芳男
來蘇　大川　立七
任南　和久　安作
東松　板倉田五郎
（登任待遇一級俸）水出　梅平
（同　二級俸）朴　勝　桂
同　）李　□　昌
（一級俸）三輪辰次郎
（二級俸）韓　相　□
（同　）李　昌　培
（同　）殷　炯　稷

▲新卒業生配置
新任校　出身校　氏名
春川小　京師　平井　清
同（入營）　同　孫□鍾雄
原州普　同　李　先　東
同　小　同　伴田　文武
春川小（入營）同　吉岡市次郎
同　同　藤井四士男
陵江小　同　早崎　馬司
春川普　同　落合　武夫
江陵小　同　知覽　行忠
東底普　同　李　順　□
通川同　同　金　於　□
春川（入營）大師　上田　利明
春川普（入營）同　谷足　□
伊川同　同　金　永　□
橫城同　同　□　國　□
春川同（入營）同　□　利　□
同　小　同　原田　□明
長箭普　同　李　□　昭
東底同　同　李　在　□
支石同　同　李　東　□
春川同（入營）同　□　正　□
□　平師　土肥　□
泉田同　同　李　□　□
江陵同　同　朴　□　□
□　同　李　相　□
橫城普　同　一丸　□
□　同　柳　元　□
旌善同　同　小林　武彦
原州同（入營）同　森田百合雄
同（同）同　岡林　誠□
同（同）同　中野　□
同（同）同　板村　□一
同（同）同　高井　德吉
橫城普　京師　元　□　□
華川同　同　盛　牙　只
春川同　同　申　□　□
補訓導（各通）
水原教育卒　岩田　□
補伊川農業學校教諭

▲校長ノ部
新任地　前任校　氏名
春川普訓導兼道視學　杆城普　藤田　武雄
道視學　大和普　木谷　□
江陵普校長　訓導兼　池田岩三郎
原州同　道視學　鈴木　□
春川同　江陵普　増井　芳男
玉溪同　通川小　田中　□
通川小校長　春川普　□　文男
大和普校長　東底小　近藤□一郎
寧越小校長　横原普　吉川　□
東底同　寧越小　野□　□
安峽普校長　長箭小　茶谷　秀雄
長箭小校長　春川小　中村　□
歙長普校長　月井小　館谷　正規
月井小校長　淮陽普　光岡　良一
東山普校長　□珍同　中村　□
大浦同　化村同　森野　元一
瑞和同　瑞和同　小川　紀六
南山同事務取扱　大浦同　殷　圭　昌
新西同　春川同　朴　□　□
冠□同　三陟同　李　□　乙
鐵山普　林□同　平岡□太郎
林□同　長箭同　三城　宗夫
高城同　淮陽同　□□右衞門
淮陽同　近德同　西野　弘
化村同　松田同　南宮　□
松田同　佳□普　中村　繁
佳□同　臨南同　秋山辰次郎
臨南同　東底同　増田　一人
杆城同　大浦同　安田　□
長箭同　安峽同　□　□
神林同　天津同　□　□
天津同事務取扱　高城同　金　□
德興同　玉溪同　藤田　竹市
玉溪同　安興同　井上　良□
江東同　乃村同　佐藤　□
平康同　三陟同　木原□三郎
川陟同　平康同　緒方　信人
□□同　德興同　足立　森一
近□普校長　伊川普　矢島　□夫
臨谷同　鐵原同　財津　正人
安興同　臨□同　原　□多
平昌同　支石同　三本松□之助
□和同　臨珍小　日高　伴平
臨珍小校長　□門普　柴田□三郎
玉溪普校長　横城同　平野　□
支石同　神林同　□□　勘次
□內同事務取扱　臨南同　□　中　□
乃村同　温井同　□　□
東京同　原州同　藤田　□
任南同事務取扱　□陽同　殷　□　柱
文□同　歙長同　兒玉平一郎
京松同　鐵山普　宇野　□
洪川同　玉溪同　中本　□
任官又は採用（各通）

咸南教員異動（二）

新任地　氏名
岐谷（普）　仲田　安平
州西（普）　浦富　□
新昌（小）　柴田　□一
泥谷（普）　田村　名夫
赤田（普）　藤原　□
定平（小）　奥村　□
洪原（小）　野邊　□
甲山（小）　村上　□一
宣德（普）　原川　品一
補訓導（小學校訓導兼同校長（各通）
虎島（普）　姜　□
上南（同）　鄭　□
雲興（同）　沈　□
雲林（同）　李　忠　□
三西（同）　金　□
補普校訓導兼同校長事務取扱（各通）
興南（普）　高松　□一
瑞湖（同）　韓　□　文
新坡（同）　全　□
西湖（同）　金　□
元山第一（同）　越原　克巳
三平（同）　韓　午　□
北青（女普）　朴　□　乙
德川（普）　韓　在　□
北青（同）　金　□
下元川（同）　朱　□　信
利原（同）　上原六合男
咸興第二（同）　竹內　□
北青（同）　安恒　□夫
新浦（元）　坂□　□
洪原（同）　鈴木　□男
□山（同）　鹿屋　八□
□□（同）　洪　□
補普通學校訓導（各通）
洪原（同）　俞　□
水下（元）　李　丙　□
把撥（同）　池　□
楊川（同）　劉　□
洪原（同）　金　東　□
高原（同）　徐　□　成
加平（同）　李　吉　□
北青（同）　尹　宗　□
東上（同）　李　□
咸興（女普）　朴　良　□
咸興第二（普）　金　俊　□
西湖（同）　韓　□
利原（同）　島田　□
甲山（同）　武田　□
咸興（女普）　朴　□
下東□（普）　秋　允　□
補普通學校訓導（各通）
咸興（小）　森下　□
甲山（小）　武田　□
長津（小）　李田　德芳
興南（小）　菊永　□
補小學校訓導兼實業學校教諭（各通）　韓　東　國
補端川農業補習學校教諭　金　東　□
補甲山農林補習學校教諭　同
普校訓導　三木　三一
免兼普校々長　長興同　州西普訓導　南　伊三松
免兼普校訓導（各通）　田村　忠正

花びらにも似たる
美しき曲線をもつ
福助足袋の恰好！
生地に仕立に絶
大の信用と人氣

姉妹品
家庭足袋
萬歳足袋

小兒科
吉田醫院
醫學博士 吉田得次
診察 自午前九時 至午後二時
平壤府□□町一丁目
電話□□四八番

配合飼料
東洋畜產興業株式會社

宿料原價提供廣告
滿洲新國家出現を機會に各學校學生團體優遇の爲め客室洗面所浴場便所改築宿料割引勉强仕候直接なら更に特別の御相談に應じます
乃木式 辰巳旅館
大連市常盤町二九（電話長四七二三番）

アイデアル香水

第一印象
匂は最初の印象――そして又永久の印象です。一度與へた好感はその匂と共に常に新しい。アイデアル香水の十三種は近代趣味の最高標準――聰明な近代人は洗練された美しい品位をこゝに選べ!!

匂の趣味		
ソ　ロ　ア		￥.30
ヨ　オ　ゼ		￥.35
ビ　ロ　ア		￥.40
積　ル　ン		￥.50
花　の　ー		￥.65
モ　ズ　ー　ラ	大	￥1.00
バ　ラ　ル	小	￥.50
シ　ー　プ　ル		￥.50
アンバー		￥1.00
サイクラメン		￥1.30
バイオレット		￥2.00
センダン	￥1.50	￥2.50
ミルダ（新製品）		￥.50

東京 高橋東洋堂

ソヴエートの勞働者と讀書 (上)

秋田雨雀

私は先日、日本のあるブルジョアの旅行者がモスコーを通過した時の話に、他の店舗に比較して非常に立派であるのに驚歎したと語つて居るのをきいたが、モスコーの現在の消費生活は、殆んどコーペラティーブ(消費組合)の活動によるもので、日本の店舗とは性質を全く異にしてゐるものである。それにしてもソヴエートの出版事業及び讀書界の特別な發展は、私達の注意してよい事だと思ふ。

一般に知られてゐるやうに、帝政時代に於けるロシアの知識階級は、既に全國民の二〇%に過ぎなかつたといはれてゐる、古くから世界的の文藝家を出し、演劇に於ても最も進んだ精華を維持してゐた國と目されてをりながら、それらの作物を讀んだり、演劇をみたりする人々は、貴族、僧侶、ブルジョア、學生等の層に限られてゐた。又當時は一般に科學に關するものも出版物も極めて範圍が狭く且つ少なかつた。然るに一九一七年革命後のロシアは、全くこのパーセンテージを顚倒して、八〇%の勞働者農民の中に出版物が入り込んで來てゐるのである。レーニン夫人のクルプスカヤ女史を始め、その他多くの先覺女性によつて工場及び農村に於ける無學者が剿滅されて、今日ではすでに全國民の六〇%以上の讀書層を獲得する事が出來たのである。

一九三一年、即ち五ヶ年計畫の第三年度完成當時に於ける統計を見ると、出版勞働者の賃銀が、他の勞働者のそれに比較して甚だしく高くなつてゐる。即ち最低賃銀が九〇ルーブル(國内價九十圓)に達してゐるやうである。この賃銀は、化學工業の勞働者の賃銀に匹敵してゐるわけである。これを以つて見ても、ソヴエートの出版事業が、如何に急速な進展をなしてゐるかと云ふ事が理解されるのである。一九二七年、即ち革命十周年祭の頃には、すでに各勞働者倶樂部に立派な圖書室が設けられて、それらの圖書の閲覽所の數は驚くべきほど殖えて行つた。一九二八年のメーデーの頃には、中央職業組合本部—この建物はモスコー河の岸にある宮殿のやうに壯大な建築物であるが—その中には出版所讀書室とも云ふべきものが設けられて居て、其處にはソヴエートに於けるあらゆる出版物の凡てが一應そなへ付けられる。そして絶えず新らしい出版目録が各勞働者組合及び農村の倶樂部に發送されて居た。この頃は丁度グラトコフの『セメント』が出版された時であつた。茲に說明するまでもなく、グラトコフの小說『セメント』の内容は、革命後資本家が逃亡した爲めに、セメント工場の管理が勞働者自身の手中に歸した時全く資本家の手を借りずに始めて彼等自身の手に依つて其の工場を管理したと云ふ歴史的事實を描いたものであるが、この『セメント』は出版されるや否や忽ち十萬の讀者を得たと云はれてゐる。しかもそれらの讀者は、日本あたりと異つて、有閑階級や學生ではなく、毎月六時間以上勞働に從事しつゝある勞働者が讀むのであるから、その社會的な意識が頗る重大と云はなければならない。

ソヴエートの出版物は、私達のモスコーに居た頃は、大體に於てゴスヅダート(國立出版所)から出されて居たが、少數の個人的な出版書肆からも出版されて居た。恐らく現在では全部が國立出版所によつてなされてゐるのではないかと思ふ。この國立出版所には、各分科の一流の専門家たちが集まつてゐて仕事が爲されるのであるから、國立出版所と云つても、其その出版物にはその分科に屬する人々の意圖が反映してゐるのである。

一つの出版物が出版される前には、何時もその出版所に屬する組合の人等の間に於て、充分な討議が行はれ、若しその出版物がソヴエートの生活に有害であるといふ意見がある場合には、それに就いて充分な理論闘爭が行はれるのである。萬一その理論闘爭の結果に反對して、ソヴエートの生活に有害なものを出版しようとする場合には、その出版は禁止される。併しながら、その禁止される狀態は資本主義社會に於ける檢閲制度のそれとは全然趣きを異にしてゐる!といふ事にも吾々は注意しなければならない。資本主義社會に於ては、著述者の意圖と檢閲官の意圖とは、絶えず矛盾すべき性質を持つてゐるが、ソヴエートではそれがその組合の代表委員によつて決定せられるのであるから、檢閲制度は一種の自己批判とみなすことが出來るのである。

滿洲と食物

陸軍技師　向井重雄

先年の歐洲大戰は、戰爭する場合は、兵の強さのみでなく、國民全體の強さが必要である、と云ふ事を教へた。國民全體の強さとは國民の榮養の充分と云ふ意味である。而してこの實際を、獨逸の敗戰が物語つてゐるのである。國民の糧食が、戰爭の場合どうするかこの大問題を歐洲では常に研究してゐる。滿洲に於ける食物も、この點より頗る重要視されてゐる事は云ふ迄もない、我國の食糧資源は大體米四百萬石、小麥四百萬石の不足をしてゐるのであつて、これを外國米に仰いでゐる譯だが、平時はそれでよいとして、一朝事ある時は、輸入は杜絶し、早速困る上に、壯丁の多くが戰線に參加する故に、農村の人手が減少し

その爲めに收穫 はぐつと少くなる。ドイツでは、この輸入杜絶と、收穫減であの通りの苦痛を甜めたのである。滿洲の食糧資源の重大性はこゝに存するのであつて、私は一個人の榮養でなく國全體の榮養に就て少し私見を述べようと思ふ

水產、畜產をのぞいて、滿洲の主食物としては大豆、高粱、粟、玉蜀黍、小麥、米等の農產物を擧げることが出來る。昭和四年度の滿鐵調査の結果に依ると、大豆が三千七百萬石、高粱が三千六百萬石、粟が三千八百萬石、玉蜀黍が千二百萬石、小麥及び米は今の所極く少量である。大豆は主として奉天の北部地方に、高粱は奉天の南部地方に、粟、玉蜀黍は滿洲一帶にとれ、小麥は黑龍江省で、米は徐々たるものであるが、奉天の南方で收穫されるのである

今後の產出はどう かと云ふに滿洲には耕し得られる土地、即ち可耕地は全體で三千萬町歩、而して既に耕されてゐるのは、その裡の四十五パーセント即ち千三百萬町歩であるまだ半分以上の土地がこれから耕せる所として殘されてゐるのである、更に耕作法の改良等に依つて、增收が可能であるが、大豆は現在一段約二石の收穫があるけれども、滿鐵の農事試驗所の最も合理化された耕作法に依れば、段當り二石四斗、即ち四割は現在より增收出來る餘地があり、高粱は二石一斗であるが矢張り二石以上段當りとれるとされてゐる、故に滿洲において土地の開發と收穫の增收に依つて食糧資源增加の餘地は十分あると推察されてゐるのであるこの作物の内最も重要性を帶びてゐるのは大豆、高粱であるが

大豆は東洋の原産 物であり、東洋の特產物であるその全產額の約三分の二は滿洲に於て收穫される所のものである。大豆の利用としては、味噌醬油、豆腐等いろ〳〵なものに製せられて居つて、內地で使つてゐる大豆の一部分は滿洲產のそれである。團盤狀に固めたかのマメカスも同樣滿洲產であり大豆の油はいろ〳〵な工業にも用ひられ、石鹸、リノリウムの原料にもたつてゐる。このやうに大豆は結構なものであるから、大豆の研究は歐米でも研究され、四五年前ドイツのベルテラーの大豆を粉にする發明まで見た程であるが、しかし大豆の研究では日本は先生であり、粉にする事などは十年も前に成功してゐる人も居るのである

滿洲と云へば、高粱と馬賊を聯想させる位高粱は滿洲の特產物であるが、滿洲の土着民は

高粱を日本人の 米の如く常用食として居る、即ち高粱を粥としたり、粉にして粉條子と稱するそうめん風のものにしたり、又團子にしたりして喰べるのである。又高粱酒と稱する酒もこれから造つてゐるこれを我が國ではどう利用してゐるかと云ふと、その範圍は現在の所、極く少量であり、陸軍が馬糧として三百萬石使つてゐるのが、その主たるものである滿洲を食糧資源化する爲めには、日本人が高粱を喰ふやうにするのが一番の近道であつて、その爲め陸軍では熱心に研究を致してゐる。高粱は美味なものではないが、六十七パーセントの澱粉を含んでゐる。しかし高粱の外皮に色がついて居る爲め澱粉にしても色がついて居て面白くないのである、高粱で味噌を作つて見ると、矢張り色と若干の澁味があつてどうも面白く行かない

飴を作つて見て もこの色が邪魔をする、高粱を食物とするためには、どうしてもこの色をとる事が是非必要であつた、この色は外皮にあるのであるが、米を白くするやうに、限搗させても、高粱の表面が尖つたり凹んだりして居る爲めたか〳〵とれないのである。種々研究の末、稀くアルカリを使つてこの色をとる事に成功したのである。しかしこれをもつてしても、純なものとはなり難く、三割以上その爲に歩が少くなるまだ〳〵高粱の色をとる研究は餘地を充分殘してゐるのであるが、大體に於いて色に邪魔される事はなくなつたと云へる。味噌も相當味へる味噌が出來るやうになり、醬油の釀造の成功も近づいてゐる。又高粱の粉を小麥粉と混ぜてパンを造ると、相當面白いパンが燒けるのであるそれから米七分に高粱三分で

丁度麥めしを造る やうにしてみると御飯が出來る最近、この御飯を國軍で兵二十名に喰べさせて見た所、半數は麥めしの方が美味いと云ひ、半數はこの方が美味いとの答へであつた。麥めしと同樣の兎に角味を得る事が出來たのである。即ち米と混ぜて主用食とする可能が證明された譯であつて、色を抜いた高粱の利用は前途洋々たるものがある。このやうに、滿洲に於ける耕地と收穫が增加される上に、その農產物の利用方法が發達すれば、日本は食糧の點においては、戰時の場合においても充分自給自足の途がつくのであつて、甚だ心強い次第であるが、同時にまだ開耕せられずに居る千五六百萬町歩を一日も早く役立てるべく、滿洲新國家の建設されたこの際、大いに邦人の移住が必要とされるのである

獨逸の本因坊 【ベルリン發聯合】遙々獨逸から碁研究の爲め來朝したフエリツクス・デユベル君、歸國後は歐洲に於ける碁の最強者として獨逸各地に轉戰武者修業中との事だが洋服で我國でも一寸見られない行燈を傍らに座蒲團、茶器と純日本風に碁盤を囲んで對座する外國人は想像するも微笑ましい日本的情景ではないか(寫眞はおさまりかへつたフエリツクス・デユベル君)

羅馬尼皇儲を奉じて 波蘭に王國建設の計畫

【ワルシヤワ(ポーランド)發聯合郵信】いたいけな幼帝として歐洲の人氣と同情を集めてゐられたルーマニアのミカエル陛下も御父君のカロル陛下が復位せられてからは單にルーマニア皇儲殿下としてカロル父陛下の膝下にあるがこの程再びこの幼帝を戴いてポーランド及びルーマニアの聯合王國をポーランド國內に建設しようといふ計畫がピルスヅキー元帥派の保守黨員の會合に於て論議された旨この程當地の社會主義新聞ロボテイク(勞働者)紙によつて發表された。而かも國會議員ヅヂスラウ・ルボルスキー公がこの保守黨の領袖に今こそポーランド國內に王國建設の好機である旨を告げた事も傳へられてゐる。この企圖によればミカエル殿下は行く〳〵ピルスヅキー元帥の愛孃にして今年十歳になるジヤドイガ孃と御結婚遊ばさるゝとにし斯くてポーランドとルーマニアの緊密なる融合を來さうといふのである。そしてミカエル殿下が御定年に達せらるゝ迄はルーマニア國王カロル陛下とピルスヅキー元帥とをルーマニア、ポーランド兩國の攝政に任じようといふのであつてこの計畫は當地にあつてはなか〳〵重大視されてゐる

我々の問題

……一九三二年の展望……(四)

エツチ・ジ・ウエルズ (一記者譯)

日く『西歐資本主義の急速なる沒落に、つひに避く能はざるものだ』と。換言すれば、ホモ・サピエンスの興亡如何は、こゝ十ケ月にかゝつてゐる。再び翻つて吾々が、はやる想念を押へ、周圍の現實を直視する時、瞳に映るのはそも何であるか。

渦巻く 暗雲の下、喚く群衆、一攫千金を夢む相場師、一夜の宿りを探すルンペン、そして日々の新聞はどの紙面も、悲鳴哨聲で埋まつてゐる。併し諸君よ、吾々はかゝる暗黒の嵐の中に、一道の光なしとせず。併しそれが何であるかは、定かに分らない。又その微光の増大をも豫測し得ない。企業家は華々しく更生するかも知れぬ。或ひは逆に誌上には饑死者が散見され恐はしき事態が發生するかも知れぬ。私の豫想の一隅には、ソヴエート・ロシアその他に於ける經濟の新試驗が映る。成程彼等は、眼新しい試みを敢行すべく努力するであらう。併し彼等の

技術的 科學的知識、乃至資源の大いなる供給者である資本主義諸國が沒落に瀕する時、彼等と雖も永くその、獨自の努力を續け得るか、之また疑問である資本主義の大改造、その清算、その合理化、そして大西洋沿岸諸國の民文化(と彼は言ふ)のルネッサンス、これこそ吾々に賦課された最大の事業である。二億の大衆を持つロシアの休戚も[illegible]ながら、かゝつて吾等主要國民のそれと共にある。かくて一九三三年を俟つて始めて吾等が等しく選拔優秀な生物であるか、又は無殘にも

暴力と 無秩序の跳梁に委し、自からを收め得ざりし劣弱種であるか、まざ〳〵判然するであらう。紙上は必ずしも空文ではないと信ずる。[illegible]、これは十九世紀人類に課せられたる最大の[illegible]である。單なる想像は[illegible]を豫見するより、愚な事であるから。(終)

黒い霧

岡　俊夫

霧のひどい夜がつゞいた。四月がすぐだといふのに氷雨さへふりつける夜だ。

歩き疲れて、歩き疲れて、暖かい灯をしたつて隆吉はM喫茶の二階に上つた。

まつたくこの見なれない夜の街を、七日間も歩るいてゐたのだ。唯歩るいてゐたのだ。暗い凍てついた殺風景な舗道を歩るき廻つてゐたのだ。

ゴールデン・バットを深く吸ひこんで隆吉は歩るいてきた夜の街を憶ひ出した。

東京、名古屋、大阪、神戸、京都、福岡の夜の街

だがどの都會も黒い霧がつゝんでゐた。隆吉はさうしか思へなかつた。

(どんなに明るく、どんなに洗練された都會でも、どんなに暗く、粗野な都會でも、結局同じなんだ。この街でも)

さう思ひながら隆吉は下の鈴蘭燈をみつめてゐた。

(又、黒い霧が……)

『でも私なんか京都の街がいゝと思ふわ』

『なぜこの街の方が余程いゝよ。あんなじめ〳〵した京都の夜より』

『さうかしら、あなたなんか、さうね、このレコード古いわね』

男はぼんやりして女の瞳をみてゐた。女はみつめられながら一テーブル離れた隆吉をながめてゐた

『でも惡さん。結局街は時間ではないんだ。實際的なんだよ』

『なにが、あら、まだ街の事いつてんの。私外の事考へてるのよ』

女は笑ひながらまた隆吉をみつめた。

隆吉は二本目のバットに火をつけて、女から目をそらした。

鈴蘭燈を又ふりだした氷雨が濡らしてゆく。『だからよ、惡さんだつて、この街で職を探した方がいゝわ』

『職、さう、それを考へてたんだわ。多分あるかも知れないわ』

『若くて、綺麗なタイピストが欲しいつてね』

『會社、あんたの。服だわ、あすこなんか、とても實際的でせう。私なんか二日とをりはしないわ。おや、又京都を思ひ出したわ』

女はちらつと横をむいた。とゝのつたシルヴイア、シドニーの横顔だ。

『レコードが、さうね、どの街でもレコードだけは同じだわ』

女は細い紙巻をくはへた。

隆吉は紙巻と女の唇をみつめながら、

(だから、この街だつて同じなんだよ)

『私だつて好きでこの街にきたのではないし、でも、好きになるかも知れないわ』

『惡さん、君は醉つたよ。隣に』

『さう……どんなに……それはさうとあんたバット吸ひたくない』

『バット、內地のかい』

『うん、私とてもすひたいの、だから內地へかへりたいの』

男は女がみつめてゐる方に背をむけた。

綠色のバットの箱が隆吉のテーブルに立つてゐた。

男は多分笑つたのだらう。女が靜かに笑つた。

『醉つた方がいゝよ。こんな夜は君なんかすぐ內地戀しくなるんだからな』

『さうかしら、でもバットがのみたいよ』

女のとゝのつた洋服と足が下に消えてゐた。

隆吉は冷たい紅茶をぐつとのみこんで外に出た。

氷雨の夜は人もゐない。さつきの二人連れが遠くに歩いてゐた。

聯珠 争覇戦々符 (七)

先番 加藤香苗(三段)三重
大田尾孤骊(二段)大連

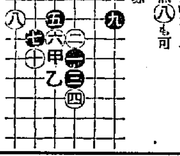

十迄

黒番曰く

四迄を松月大坤止めと申し難局中の難局で聯珠の癌と云はれたものです

六は『甲』又は『乙』に打つも非常に面白い様です

七當然八も可

九妙珠

人氣作家エドガー ワレスの遺產たつた百萬圓

一日平均二萬五千語の作家

【ロンドン發聯合郵信】探偵小說の大量生產、古今無比のスピード作家として全世界の人氣を獨占した英國の大衆作家エドガー・ワレス氏が去月十日米國映畫の都ホリウッド滯在中肺炎に罹り働き盛りの五十六歳を一期として長逝した事實は彼のファンをして痛惜措く能はざらしめたが近頃世間では彼程多作した作家の遺產は一體全體何れ位であらうかといふ問題に非常な興味を抱いてゐる。ザッと計算されたところによると動產が五十萬圓、不動產を合して八十萬圓から百萬圓。併し今後十年間上演料や印税の年收二十萬圓から三十萬圓位だといふから先づ作家として富豪の部に相違あるまい。況して彼は貧賤に身を起した立志傳中の人物だから興味は一層深いワケ。一八七五年即ち彼は九歳の折に孤兒となり洗ふが如き赤貧の中に獨りぼつちとなつた彼は少年工に雇はれ、又は牛乳配達となりさては新聞賣子となつて艱難辛苦倶になめた。六年前彼は『ニュース・オブ・ゼ・ヴオールド』紙上に自叙傳を掲げたがこれこそ事實は小說よりも奇なりとして江湖の賞讚と[illegible]のである。

安田銀行　京城支店

大學堂眼鏡店
眼科指定處方 眼鏡責任製作 京城帝國大學御用 全鮮道立病院 各眼科醫御指定
官用眼鏡 在庫豐富 新刊カタログ 通呈要二錢 特約販賣店 御希望乙 御照會

東亞 日本の使命
前參謀本部支那班長 陸軍少將 黒澤主一郎著 定價拾錢(郵税二錢)
滿蒙の建設
●主に滿蒙問題の歴史を明にし軍人青年學生諸子の必讀を薦む
大阪東區北久寶寺町四久寶ビル內 振替大阪五二二六二番
日刊 軍事通信社 大阪支部

貸室
京城府南大門通黄金町角
日本生命ビルデング
電本四四一番 一五二三番

府立 仁川病院
院長 醫學博士 岩井勝三郎
副院長 醫學士 西野入眞澄
內科 小兒科 外科 產婦人科

二酸化チタニウム配合
クラブ固煉白粉
濃くは艶麗に
淡くは清楚に
この白粉で表現する輝かしい美の世界!
トキ皿附エリ用
クラブ固煉白粉
正價 四十五錢

第三回化學工業博覽會最高名譽賞受領
一家に一個
歯を健かに口中を爽かにする
◎ミツワ煉歯磨
歯と口の健康第一
ミツワ煉歯磨は、歯を清らかにし、歯齦を斂め、口中の腐爛を防ぎ、口腔の防腐、消毒、及び制酸の效力を有し、齲歯の豫防に效があります。
使用後すぐと玉露の茶を飲んでも、些しも其茶の微妙な香味に障りません。
◇舶來品と比較御試用の上その優秀さをお味ひ下さい
徳用大形(七十瓦)入 一個 金二十錢
携帯用中形チューブ入 一個 金十錢
◎ミツワ石鹸本舗 東京 丸見屋商店

半島出身選手の活躍

六大學リーグ戰に われらの期待は大

龍中の長谷川投手は慶應に

高橋一君は新主將

永い冬ごもりから戸外への行樂の春を迎へて早くもスポーツが世人の話題に上つてゐるが、われらが最も興味を持つ東都六大學リーグ戰に古くは釜山商業出身の早大の谷口名投手や又は徽文の捕手として活躍した新銀の駒井君の外にはあまり顔を見せなかつた半島出身の選手が近年続々と各大學のメンバーに掲げられ、その活躍が期待をもつてみられてゐる

◇明治神宮の舞臺で既に定評があるのは京城中學出身の帝大投手高橋一君と平壤中學出の明大外野手松井久君であるが、今春は特に高橋君は衆望を負つて主將の地位につき『勉學の傍ら野球をする』といはれる消極的な闘志に溢れる帝大のため一頂の代表として氣を吐くべく、打者の虚をつく直球と自在な曲球で新人の多いリーグ戰に健闘を豫想されまた大異動後の新チームを統率するのに同君の手腕が期待されてゐる

◇一方松井君は昨春よりあの體驅から打つ攻擊力大きいことから名を賣り出し忽ち五番打者として長距離打砲のすばらしさをみせたが、今春は遊擊眞野君と共に二人だけが殘留し他のレギュラーは全部卒業する大變動に遭遇したので、あの旺んな打力から一頂攻擊力の中心に置かれるとみられ花形選手中のスターとして更に和製ベーブ・ルースの名を轟かすであらう

◇猶入中に攻守の二代表を送つてゐる半島では更にフレッシュマンに龍中出身のサウスポー長谷川秀行郞君が今春から慶應チームのレギュラーとしてマウンドを踏むことになつた、彼はスピードこそなけれ自由なコントロールを有し明敏な小川捕手の注文に應じて打者の裏をかくにはもつて來いの投手で腰本監督も彼の前途をすこぶる囑望してゐるといはれてゐるが、更に角長谷川君の初舞臺にはわれらも大きな興味がつながれよう、このほか新人には明大に龍中出身の近藤正明君がゐると傳へられており、今後漸次名手としてファンの記憶に止るとみられてゐる

◇なほ帝大の外野手浅原昌治君も京中出身であり、早大フレッシュマンの投手をしてゐた同校出の小杉良知君も現在新人監督として熱心に新人選手を指導してゐる、最近續々わが朝鮮でかくも鮮々たる若人を出したことは特筆に値するものがあり、來る廿三日の早帝・慶法戰を皮切りに開かれる六大學リーグ戰にわれらは半島出身の各選手の活躍を期待しよう（寫眞は帝大の高橋新主將）

江原道の五人殺し（未遂） 容疑者一切を自白

隣家に住む內地人

去る三月二十一日午前三時頃江原道江陵郡新里面注文里三一雜貨商宮崎與太郎（五）方に何者か侵入し、就寢中の主人及妻モヨ（四）長女ツルエ（三）次女ミツエ（二）三女ヨモエ（九）の五名に石工用石切斧様の兇器を以て顏面其他に致命的折傷を負せ、同日午後九時與太郎は死亡、外四名に致命傷を與へた殺人及殺人未遂事件は、當時隣家深く搜査は思ふに任せず、一時迷宮入りさへ傳へられてゐたが、遂に當局の活動の結果、眞犯人として隣家の宿泊業者を二月二十六日有力な容疑者として逮捕した、犯人は最初犯行を極力否認してゐたが、去る三月二十一日に至り犯行の一切を自白したので、五日一件書類と共に春川地方法院檢事局に送局した

親類なのに賴みを聽かぬ 殺意を起した動機

犯人は長崎縣南松浦郡岐宿村番地不詳現在江原道江陵郡新里面注文里三一〇雜貨商海浦吉（四）で、彼と宮崎與太郎妻モヨとは實姉で與太郎とは**義兄弟**の間柄であるにも拘らずこの怪腕を敢てなした理由は、犯人海浦と宮崎とは性格の相違から常に不和であつた。二月十九日犯人は江原道水産試驗場保管にかゝる月尾丸の船材を窃取しこの事實の發見を恐れ、宮崎にかねて水産試驗場職員と親交あり、宮崎に窃取物の代償として金品を以て辨償するやう試驗場の方に謝罪してくれるやう懇願したところ宮崎はこれを拒絕した、彼は止むなく二月二十日午前十一時頃單獨で、水産試驗場に出頭し小田技手に犯行を打明け謝罪したところ、嚴しく叱責されたので宮崎が行つてくれゝば事件は圓滿に解決するものをと宮崎に恨を抱くに至つた自己の犯行を棚にあげ宮崎が月尾丸の備品に窮通した宮崎を殺害するに若かずと、宮崎と親類關係にあり、まさか自分が殺害したとは思ふまいとの**淺墓な**考へから遂にこの姉一家殺傷を決行したものである

酒の元氣で遂に兇行 總て計畫的

犯人海浦が犯意を決意したのは二月廿日水産試驗場に小田技手を訪ひ謝罪しての歸途のことで、その夜就寢前犯行に用ふる衣服及び兇器を用意し、廿一日午前三時頃俄かに起き出で店の間で燒酎一合を引つかけ勢ひで、裏口に出て服裝を整へて石工用石切斧を携へ自宅より十五間距つる倉庫横扉を乘越えて侵入したもので、最初主人に一撃を加へ次いで實姉に切りつけ鬼畜の如く兇器の限りを盡したものである

現金と拳銃 自白場所から出る

金は僅かに四十二圓だけ費消

殘りの彈丸百三十發

襲撃强盗に發きて四日午後江原道警察部の手に逮捕された長湖院事件の犯人李先龍は直ちに原州署に引致、嚴重なる取調べの結果同夜に至り東一銀行支店において强奪した一萬二千百七十四圓並にピストルの埋沒場所を自白したが江田本府警務課長、江原、京畿道捜查班の一行は夜の明けるを待つて五日早朝原州署を出發現地忠州郡嚴政面九龍洞西方の山林に急行した、同所は原州街道を距る一里半の山奥で犯人が三月四日朝用合ひこれを歩道して衣服を纏つたといふ地點に程近き場所であるが **犯人の供述通りに果して現金一萬二千百七十四圓並に使用せしモーゼル小型照尺附拳銃一挺及**び彈丸の使ひ殘り百三十發を發見したこれによつて李先龍はまがふ方なき眞犯人であることが立證せられると共に逃走期間六日間に於て四十二圓を費消せしこと判明、捜查班一行は意氣天を衝くの概を以て同日午後五時原州署に歸着した

氣になつた バスの客 果して眞犯人だつた

野村京畿道刑事課長談

事件發生地が管轄內のため特に力こぶを入れ捜査に從事してゐた京畿道警察部では、折角指名手配を發しながら他道で犯人を捕へられた、野村刑事課長は左の如き苦心談を語つた

丁度ラヂオの雜音のように最初烏致院方面から長湖院に入つたバスの乘客が氣になつて困つたが、だんく\犯人の

身許が判明 し、その足どりも判つて來たので、遲かれ早かれ犯人が立寄るべき例の文幕と別に一ケ所秘密張込隊を置いて網を張つてゐたところ流石に逃げずやつて來たので京畿道の鉢官は山に逃げめやら江原道の一隊は里の方からと追跡して遂に逮捕したのである、現に角山地で民家もポツリく\しかないところに捜査隊が出動してゐるため大事な連絡や傳令に

往復十時間 も要することが多々あり、こちらの考へを前線に傳へるには甚大な抵抗がなくお陰で睡眠不足となり頭がボーッとしてゐる

どうして歸つたか 滿洲より入鮮の經過

稀代の强盗犯李先龍が、滿洲より長湖院に歸來した經路は未だ正確な自供がないが、陰の一月の約一ケ月前滿洲雜同胞に化け鮮內に潛入水原まで汽車にのり後は長湖院まで徒歩で夜人の寢靜まるのを待つて歸宅したのが事實らしい

野村佐伯兩課長 五日夜歸城

先月三十日午後一時五十分長湖院東一銀行支店强盗事件發生と共に同日長湖院に出張し、捜査の指揮に當つてゐた、京畿道野村刑事課長及佐伯高等課長は、已に犯人が捕縛せられ捜査本部も解消することゝなつたので、五日午後原州出發歸任することゝなつた

滿洲國への 航空路開設

經費は年八十萬圓 時期を待つ遞信局

遞信局の懸案である滿洲國への新航空路開設の準備みとして北鮮飛行が去月十四日から十七日に至る四日間日本航空會社の旅客機によつて京城・新義州間及び國境附近で行はれたことは既報の如くであるが實施の時期に就ては經費の關係で目下行惱みの狀態である卽ち前記諸種の關係もあつて北鮮飛行には年額七、八十萬圓を要するものと云はれ、之に對する國庫の補助に就ても目下の財政狀態では到底望み得ず、既に試驗飛行も行はれて準備みも完全になされた今日、隨を持して時機到來を待ち佗びてゐる

傷病兵の內地歸還 六日夜に變更

滿洲事變で傷いた將卒は龍山衛戍病院に入院加療中であつた內十一名は五日內地へ歸還することゝなつてゐるが船の都合で六日午後九時五分に變更された

空閑少佐に 弔慰金を贈る

『日本武士道の龜鑑』 櫻井町の友松氏

府內櫻井町友松八郞氏は上海江灣鎭攻擊に奮戰した空閑少佐がなすべき凡てを盡して後感慨深き戰場に隊長戰友を弔ひ從容自裁したる行爲に痛く感激し朝鮮軍參謀長宛書と共に弔慰金參圓を寄せた

日本武士道の忠直廉恥を重んじ從容として自刃せりと聞く、閣下以て如何となす、これ是れ何たる悲壯絕の死か否凄形容の語を知らず、誠に哀悼の至りに不堪、輓近日々に輕佻浮薄生を架すんとするに殆んど正當の道を失けんとする今日に於て、此心誠に日本武士道の龜鑑にして又吾等國民への偉大なる教訓なり、皇軍の安泰隆昌を以て中外に誇るに足る、就ては別紙小爲替空閑少佐御靈前に何か供へ度御取計ひ被下候はゞ光榮此事に存申候

兩名上告 朝鮮疑獄事件

【東京電話】朝鮮疑獄事件で四日東京控訴院に於て有罪の判決を受けた後藤長榮、波久井剛の兩名は第二審の判決を不服として五日正午夫々上告の手續きをとつた

麻雀俱樂部で賭博開帳

本町署では新田中村署長就任以來麻雀俱樂部賭博に努めてゐるが府內本町三丁目麻雀俱樂部石井初枝（假名）方で石井の二男長二郎（二）と小笠原太郎外四名が二日午後十一時半頃から翌午前一時半頃まで花札を使用し六百拳と稱する賭博を開帳中本町署員に逮捕され三日六名とも科料十五圓に處せられ營業主に對しては公安、風俗を害するものとして四日附で許可を取消された

國民の誇り 愛國飛行聯隊

やがては實現しよう

日支事變を動機として愛國機建造熱は日本全土に漲り續々建造されつゝあるが、朝鮮に於ても三機の建造を目當てに各方面から醵金をなしつゝあり、一機は來る十四日命名式を行ふまでの段取りとなつたことは既報の如くであるが、愛國機は實に全國各縣に亘りそれぞれ何々縣號等々と命名し寄附者の出所を明かにすることになつて居り又別に富豪の個人出資により既に數機の竣成を見るに及んだが、殊に新潟縣に於ては三年計畫で十八機の建造を目ざすすばらしい勢を示してゐる、從つて全部竣工の曉には愛國飛行聯隊の出現が期待され愛國熱の上に遺憾なきを期してゐるとの事である

朝鮮號獻金

朝鮮號第二號獻金は四日までの累計四萬七千六百三十九圓九十四錢となつた

在滿同胞義捐金

朝鮮社會事業協會取扱の在滿罹難同胞慰問義捐金は四日現在で三千三百四十六百四十五錢である

女流選手を迎へて 內鮮對抗競技會

一行は六日夜に入城

朝鮮體育協會主催の內地女子選手招聘陸上競技大會は九日午後一時から京城運動場に於て華々しく擧行されることゝなつたが一行九名は鳥井名古屋體育協會幹事に引率され六日午後七時京城驛着の豫定である、なほ當日の觀覽料は女學生團體は十錢、一般三十錢である

ツエ伯號 故障で引返す

【フリードリッヒ・ハーフェン四日發電】四日午前五時三分ブラジル訪問の途に上つたツェッペリン伯號は出發より三十分後故障を發見し出發點上空に引返し午前六時半着陸した

船體點檢の結果船體下部の外部包裝ツックに各々直徑約三米乃至五米の孔があいておりプロペラー一個が破損してゐることを發見した、これは上昇の際、飛行場內にある無電局のアンテナに接觸し船體に故障を生ずるに至つたもので破損ケ所を修理し約三時間後には出發する筈

再び壯途に

【フリードリッヒ・ハーフェン五日發電】修理を終つたツェ伯號は本日午前六時三十一分南米ペルナンブコ訪問飛行の途に着いた

列車內で死亡

五日午前八時五十分京城驛に到着した列車が到着し乘客の混雜してゐるうちに水原驛から乘車した四十才位の朝鮮人男が腰掛にうつ伏して死んでゐるのを乘客が發見、大騷ぎとなり本町署からは森山部長現場に急行檢死の結果、右は天安郡天安邑內里以下不詳卞昌福推定四十歲位と稱し京城の知人を訪ねて來る途中心臟炎喪と判明し京城府廳へ引渡した

勞働宿泊所 利用者增加

三月中の勞働宿泊所利用者總數は一、九四二人でこれを內鮮人別にすると內地人一、三五三人、朝鮮人五九〇人である

籠球戰 早大破る Y・M・C・A雪辱

早大籠球團對YMCA第二回戰は四日午後八時鐘路青年會館內コートに於て擧行大接戰を演じたが卅三對二十七にてYMCA雪辱した

早大 14 13 ｜ 18 15 YMCA

松山商優勝 中等選拔野球

大每主催全國選拔中等野球大會決勝戰は五日午後二時三十分甲子園に於て擧行松山商業が優勝

松山商1 明石中0

松（先）	000100000	1
明	000000000	0

松山商 高岩藤尾三舞山杉宇 692415387
明石中 田內田本本下林島口 849163577

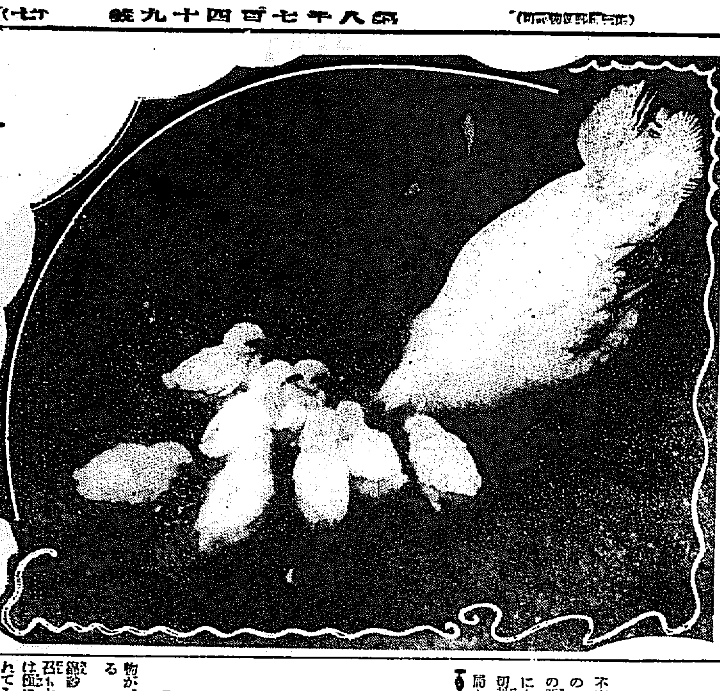

□日はあたゝかい□

春は勇ましく【F】

店頭に立つ春衣 ルンペンの錦紗

加茂川育ち彼れの一代記

古着屋の店頭にも春を迎へて彩りあでやかな衣裳にかはつた、お召、錦紗といつた女――女の着物がダラリと行人の目を集めてゐる

×

錦紗一枚、安く値踏つて十圓、お召も大體その程度、それがこゝでは僅に八、九圓の値で店頭に飾られてゐる、エロ味を漲はして一枚の錦紗はかうさゝやくのだ

×

……私の生れは京都、何時の頃にか微笑ましき錦紗となつて呉服屋の店頭に出ました、斷然派手な私の柄模樣は普通素人にはむきません、手にとるのは女給か、藝者といつたエロ尖端にたつ人々ばかり

×

昨年の三月上旬、顏一面白粉で塗はれたAカフエーのBさんが『すばらしく氣にいつた』とおつしやつて恐らくチップの貯ひ溜でせう金廿五圓を投げ出して私はかはれました

×

日ならずして『赤い灯、青い灯』のAカフエーに私があらはれたことは當然です、カフエーでの私それはあまりによく知れてゐます、ご自分のラヴに次いで、B子さんに愛された私でしたが、時には醉ばらつたB子さんは私を夜着兼用で床についたこともあります

×

五月もすぎて、殆んど徹夜酷使された私でも、すでに不要となつて行李の奥深くしまはれました、八月のある日、突然B子さんは行李の中から私をとり出しました、人相のあまりよくない車夫に僞はれて質屋の門を潜つた私です、金五圓で私は入質されました、B子さんがお小遣ひに困つた結果でせう

×

四ケ月をすぎても何の音沙汰もなかつた私は、突然質屋の手に移つたことでした、人々はこのことを質流れといひます

×

錦紗裏の人生をみせつけられた私は今日からやつてさびしい姿を店頭にあらはさなければならぬやうになりました……次ぎに私を可愛いがつてくれる女給さんは誰でせう

×

貸衣裳屋のない京城に、場末の・顔ひ少ない淋しいカフエーの女給がお目をつけるのはこの古着屋なのだ、呑いさましきころ、廝敗たる女給が現はれてやがてはたれかのものにならうルンペン錦紗――

世直し大明神の現出！不景氣風の退却！
朗らかな家庭を望まるゝ奥様に！
◇夏！一大恐怖時代です。朗らかな貴女の家庭が、蚊蠅群のために襲はれようとして居ります。貴女の安らかなベッドに、ノミ、シラミ、南京虫が眠中飛躍を試みようとして居ります。御主人は陰氣になられて、貴女の家庭を脅かす誰多の敵！恐怖を帶びて迫りつゝあります。
◇フライシンは世直し大明神！貴女の家庭の朗明です。フライシンは最も忠實に、最も正確に步哨の任務を遂します。
◇便所、溝渠、下水の臭いは貴女の恥です。
◇諸害虫の多い家庭に住みよい筈の訣？
◇フライシンの放つ彈丸は、人や家畜には損害を與へません、一彈一殺で蠅の巢窟（便所、溝渠、下水の臭氣）を（害虫）發生の根源を一擧にして一匹殘らず殺して仕末します。……このまゝ少量に撒布するだけで……効果は百パーセント
◇フライシンは貴女の家庭の絕好のお守りです。蚊蠅等は其の香りを嫌つて寄りつきません。亦一度この幾條網にふれた彼等は、已に致命傷を受けてゐて必ず何處かで死んでしまひます
……添附せるキリフキを差入れて吹いて下さい。……食事前、就寢前、病害蟲の衞生と、安樂の保持を忠實に致します、ノミ、シラミのために蒲團や疊に吹きかけ、其他の家庭の安全です。
◇フライシンは其他、小鳥の蝨、シラミ退治、ダニ、油虫、鼠の害虫の驅除に有效適確です。便所、溝渠、下水の防臭、害虫の卵等は一回の撒布で其の目的を完全に果し得ます。夏の世直し大明神！貴女の家庭を安全にさる爲是非此の一瓶をお備へ下さる樣お願致します。完

▲勝利は實質優秀の物に歸す
かぜね 橋本散
前田醫學博士處方 効御證明
大阪市天滿樋之上町 製劑所 和田藥局
各地藥店にあり 價20錢 50錢

種類 黑種麴 味噌種麴 醬油種麴 純白種麴 酒もやし 其他
優良鮮産 松尾の種麴
釜山府水晶町 種麴製造元 松尾朝鮮工場 電話一五七番 振替釜山二三六八番

ふとん 廉賣
京城本町四丁目 岩見製綿所 電話一六〇一番

昭和七年四月七日（木曜）午後一時本社ニ於テ本社第四回株主總會ヲ開催ス
驪州鑛山株式會社

なまづアザ ニキビほくろイボ そばかすイレズミ
多言は無用
五百臺限り 特價にて提供す

金儲の大王 ハッピー
特價にて提供す 米菓子機 特約店募集 下田製作所

驪州牧牛ケ原産 銘茶特賣 清元園茶舖

內科胃腸科 腦神經病 北島醫院

ハトウ
シユマズ イタマズ つけてスグきく
たむし いんきん みずむし くさ等
三十錢 五十錢 一圓

五月特輯號 大評判傑作揃ひ 定價卅五錢
共樂
出た見よ！此壯觀！！
第一特輯 美少年艷情記
必携 全國主要列車時間表
東京 博英社
第二特輯 春醋・人妻の危機
第三特輯 大學野球リーグ 初登場の新人群

蓄音器、ラヂオ修理 イトウ商會
神經痛、りゆうまち 胃腸病、其他一般治療 奧山鍼灸治療院
京日案內
齒科 代診生急入用 菊地齒科醫院
店員 募集 向井時計店
貸家
女店員 急入用
恩給
賣地
恩給

命の最高峰（84）

平山蘆江作　布施長春畫

病人はなやみに昂激してゐる。山路も魔沙子も、面くらつた。

「坊ちやん、どうしたの、何怒つてらつしやるのさ。氣をしづめてよ。ね、後生だから」と魔沙子はいぢらしく、病人にすがりついたが、病人は、くるりと顏を向ふへ向けた。

「瀬川、どうしたんだい、何かあつたのかね」

と、山路も、出來るだけ緩慢な調子になつて、病床の横に立つ。魔沙子と山路が、丁度、床の横に並んだ事を、瀬川は向ふ向きのままで感じた。で顏を向けかへて二人を下から見上げながら、

「大概にしろ」と怒鳴つた。

二人は默つてゐる。

「病人をほつたらかして、毎晩々々、貴様たちは、うろついてあるくものだから、何もかもめちやめちやになつて了ふんだ。好い加減にしろ」

自分の言葉に、自分から激昂させられて、瀬川はだんだん荒くなる。いつになく、顏が眞赤にさへなつて、動悸が高鳴りして、胸に波打つて、如何にも苦しさうだ。

「瀬川、君、へんな事をいふなよ君、病氣のせゐで、氣がひがむんだ。おれたちはね、君が思ふやうな、そんな——」

山路が口不調法な云ひ方で、なだめにかかると、尚いらだつらしかつた。

「やかましい、どうせおれはヨイヨイだよ。ヨイヨイで寢たつきりで、女房に嫌はれてゐるんだからどうせ氣がひがむよ」

「おい、瀬川、病人だと思つて、我慢してれあ、好い氣になつて、勝手な事を云やあがる。へんな風に氣を廻しやあがつて——」

山路が眞赤になつて、力みはじめる。魔沙子は、それをおしのける。のけられまいとする。おしやる病人の胸のあたりに立ちふさがつた二人が、おしつおされつするのだから、病人の神經はいよいよ尖つた。

「お前さ、おゝおれを殺してくれ。おれを殺せ——あゝ、生きてゐたくない。こんな悲慘な目に逢ふくらゐなら、おれは、おれは、おれは——」

片手と片脚が床の上でドタバタと動きちらかした。

山路はいよいよ激昂する。魔沙子は、力一杯に山路をおしのけて

「あなた、越ちやん、氣をしづめてよ。私、私こそ、苦しくてたまらないんだわ。人がこんなにいろんな苦勞で、八方から責めつけられてるのも知らないで、そんなに魔アちやんを困らせるんなら、魔アちやんこそ、死んで了ふわ。ね、越ちやん、後生だから、後生だから、魔アちやんを信用してよ。それに陽ちやんだつて、陽ちやんだつて、そんな風にとられたら、怒るのがあたりまへだわ。陽ちやんは湯河原からかへつて來たんだし、私は鶴見、——あの會社から——」

鶴見の事を、この際口に出すのが、心からいやだつた。鶴、鶴、鶴見と、口ごもつたりしては、いらつくのが、而も、瀬川の氣に油を注いだ。

「おい、はつきりいへ、鶴見で、どうしたといふんだ。さあ云つて見ろ、いへるなら云つて見ろ」

「鶴見つて云つたのはね、越ちやん——」

「やかましい、——越ちやんだのお坊ちやんだのと、人をコケにしやあがつて、手前たちは今時分まで、鶴見で何をして居やあがつたんだ」

一心の力だ、とうとう、病人が半身を起して、喚びはじめる。

「失敬な事をいふな。これほど迄女の魔アちやんに向つて、汚らはしい事を云やあがるとこの山路が承知しないぞ」

病人でなかつたら、病人でさへなかつたらと、山路の拳骨が、ブンブンうなつて、空をなぐりつける。自分の手のひらにぶつかる。病人の寢床の裾をなぐりつける。

だから、病人は益々昂激する。魔沙子は途方にくれるといふ騒ぎだつた。

「打つなら打て、殺すなら殺せ、貴様のやうなやくざものを兄に持つてるからこそ、貴様の妹は死んだんだ。きよ子は可愛さうに、死んで了つたんだ」

二人の耳が、急にはじめへ、引戻された。きよ子が死んだとは何の意味と、思ふ心が、二人を病床へ引よせた。

ラヂオ D·K

六日（水）

午前一〇時三〇分　氣象概況、各地天氣概況　仁川觀測所發表
同一〇時四五分　料理獻立　日用品値段　京城府廳發表
同一一時五九分　正午の時報、ニュース
午後零時三〇分　映畫物語　三人の相馬大作　五月信夫
同一時一〇分　常識講座　朝鮮文の綴字法に就て（二）　發正音普　張志暎
同二時一五分　大每主催中等學校野球大會豫備日
同四時〇分　ニュース、公示事項
同五時四五分　ラヂオ體操、職業紹介事項、當夜のプログラム發表

同六時〇分　お話（A）　飛行機テキスト一〇一ページ　海軍中佐　加藤　信雄
同六時三〇分　スポーツ講座　春の京城醫學專球リーグ戰豫見　熊谷　深象
同七時〇分　ニュース、公示事項、明日のプログラム發表（二）
同七時三〇分　講演（朝鮮語）　宗教と文明　具　滋　玉
同八時〇分　清元（A）　日比谷公會堂より中繼　都新聞主催　邦樂三名人會　北州　梅色時（身替お俊）
淨瑠璃　清元延壽太夫　同　清元榮壽太夫　同　清元志壽美太夫　三味線　清元　榮次郎　同　清元　□壽郎
同八時三〇分　落語（A）　花見小僧　三升家小勝
同九時〇分　和洋合奏（A）
一、行進曲『守れ滿洲』
二、長唄集『元祿花見踊』
三、接續曲『晴れや唄へ』
田中豐明編曲　日活オーケストラ　唄物　梅屋福盛社中　指揮　田中豐明
同九時三〇分　時報（A）　氣象概況、各地天氣概況　仁川觀測所發表
引續き　連續講談　母の愛（二）　尹白南

映畫物語　三人の相馬大作　午後〇時三十分

五月信夫

津輕越中守は幕府の老中を欺いて南部領の檜山を横領したが誰一人その非道を糾彈する者がありませんでした、其の時決然として立ち上つたのは南部の志士平山行造門下の逸材相馬大作と彼の愛弟子關良助、仲間又八の三人でありました

大作は良助と又八に扶けられ作らも秘かに大砲を製作し越中守の行列を國境に擁して毅然天誅の火蓋を切つたが罪は空砲籠を粉碎したに過ぎませんでした、第一の計劃は失敗に歸したのであります、津輕藩は勿論幕府さへも大作の出現に仰天し忽ち大作捕縛の陰謀が相次いで江戶表を發足したのであります

かくして第二の奇襲、南町奉行附同心石源太の出現、兩國の湯女お歌の出場となつて劇は益々紛亂を來すのであります

將棋新手合（一）

於東京市日本橋馬喰町二ノ七　讀賣木將棋所

平香交　▲六段　寺田梅吉（木更津）
平手先　△五段　坂口允彦（東京）
（駒は五八金右迄の局面）

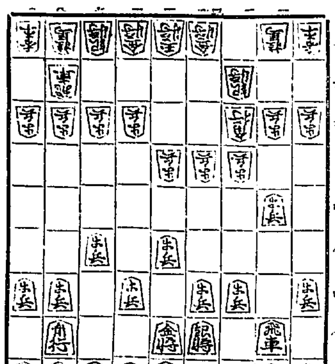

持駒△坂口氏　ナシ

△二六歩　▲三四歩　△二五歩　▲三三角　△七六歩　▲四四歩
△四八銀　▲三二銀　△五六歩　▲五四歩　△五八金右　▲四二銀
△三六歩　▲六二銀　△六八玉　▲五二銀　△七八玉　▲七四歩
△六八銀　▲七二飛（以下次號）

帝國木七段詳評（先手）二六歩と突くのは、相懸り戰を強要する策戰である
（後手）三三角と上るのは、後手陣として相和なる手段であるが相懸り戰を避けるのは弱い方針である
（先手）三六歩と突いて、三筋の位を保つのは賢明である
（後手）七四歩と突いて、袖飛車策を含むのは至當である
（先手）六八銀と上り、自王頭を守つて、次に引角策を採る方針は定法である

讀者らん

△祝日に國旗を掲揚するは今更のことでないが過般本府から特にこれが示達があつた爲めか鮮人部落に至る迄每戶に日の丸を見る樣になつた事は喜ばしい然るに四月三日の神武天皇祭に本府のお膝元の光化門局とか赤十字病院などに國旗を掲げられなかつた事は心細く感じた（一面氏）▲十錢の總譜『爆彈三勇士』を二十錢で買つたりして……後で他の人に聞いて行つてみると言を左右にして取つた錢を返さない某樂器店よ店の信用にもかゝはる事少し注意したまへ（憤慨生）▲どなたか第二高女の四年の教科書全部おゆづり下さいませんか（長谷川町九三白木屋方福島）▲アマチュア舞踊同好者五名男女にかゝはらず御申し込下さいませ（龍山二八五三）▲齋藤舞踊研究所月木舞踊を初歩から夜間教へていただく所はございませんか（子を愛する者）▲裁縫を習ひたいのですがどなたか岡崎町の近くに敎へて下さる方がありましたらお知らせ下さい（S子）▲次の書籍三冊若し趣味をお持ちの方がありましたらお譲り致し度ひと存じます、可なり高価です『吉原風俗資料』『日本遊里史』『娼妓解放論』（龍光二四五四）▲當年四十七歳の婦人で裁縫の心得あり確實なる保證人もあります何處か小供さんの御世話旁家事の手傳か留守居位させて頂く御家はありませんでしようか（世話人）▲三日の夜三坂通一四三番より市場の佐賀屋迄行く間に鋼を落しました萬一御拾ひの方は三坂通り一四三川に迄御一報願い度い（落した本人奥田）▲普通學校出にて内地人の家に奉公した事のある十七八歳迄の正直なチョンガー一名を御世話下さい（龍本四七六番迄）▲どなたか智通の鳩一羽おゆずり下さい又飼つてる所をお知らせ願ひます又仔犬を一匹下さる方は有りませんかなるべく大きくなるのを（お願生）▲陽氣の事とてシエパード犬の外出迷子となりて二疋も居ります各十ケ月位牝牡です失ひし御方は早速申出下さい要犬を失ひし御方及拾得の御方は當部へ御通知下さい御世話致します（京城愛犬倶樂部）▲犬セッター種生後七八月位預かり致して居ますお飼ひ主の御方は御報願ひます（元町一の八四日高二郎方）

出版界

●現代（四月特大號）ファシズムと愛國運動（赤神良讓）日米戰爭近づく（ミッチエル）滿洲國元首溥儀の半生（山田春雄）現代の人物を語る座談會（十一家）特種秘話實話集（五篇）春のユーモア（十餘篇）小說には吉川英治郎、武者小路實篤、大森洪水、賀川豐彦、龍膽寺雄、丸木砂土、白井喬二、德川夢聲、大佛次郎、山中峰太郎の諸氏のもの、別冊附錄、誰にも必要な政界の常識（六十錢）東京本郷駒込坂下町大日本雄辯會講談社
●局友（六號）十錢、京城鐵道局局友會
●速記研究（八十號）十錢、京都上京區千本通鞍馬口上東入に京都速記研究會

演藝案内

中央館　マキノ　帝キネ
六日より特別大公開　全京城ファン諸兄姉に贈る　新興キネマ帝キネ超特作　週刊朝日連載小說入時代劇　原作直木三十五氏　脚色入江一夫　監督押本七之助　河津清三郎　草間實　結城重三郎　主演
三人の相馬大作　全九卷
泉靜子　秋月弘子　押本映二　外オールスター出演

朝日座　本町五丁目
四月五日　京劇たぬき座一行
正喜劇　プロットマン　全一場
＝プログラム＝
軍事劇　南領の勇士　倉本少佐　全三場
新派　男蝶女蝶　全一場
大勉強觀劇料　特等の外金一圓　小人金十錢
毎夕正六時開幕

興亞キネマ超特作現代劇　曙の歌　全十三卷
高津慶子　津村博　松本泰輔　山路ふみ子　吉松里子　桂珠子　外オールスターキャスト

龍山劇場　龍山一〇八七番
三月二十九日より　大連鎖劇　ミツホ會一行
四月六日ヨリ藝題
一、日曜日
二、上海事件　空閑少佐　福田上等兵之從卒
三、牡丹餅

朝鮮劇場　仁寺洞パコダ公園前
四月五日ヨリ封切（五日間）
パラマウント社超特作　全發聲（日本版）
殺人時計　全十卷
監督　エドワード・スローマン氏
共演　リリアン・タッシュマン　ウィリアム・ボイド　レアービング・ピチェル　ルイス・トウ
◇遺産相續の問題を巡つて、恐るべき殺人が捲き起つた、犯人は誰か？
◇パラマウント社全發聲映畫　巨匠フランク・タットル氏監督作品
女房盜壘　全九卷
クララ・ボウ嬢主演
一人の男に、三人の女。一番早く本命を盜んだのは、誰れでせう
次週＝大飛行船

大正館　松竹直營　櫻井町
當る四月六日封切　超特別大興行
彼女の昂奮
世直し大明神
デパートの姫君

京城劇場
新派劇界の雄　曾我廼家五十郎一行
替り狂言
一、喜劇　妙な男
一、悲劇　男一心
一、社會劇　共日の親
午後六時開演

京龍館　東亞キネマ
白柄組

喜樂館　日活
特別大興行　常々たる其の内容！傑作揃ひ！
炭燒小屋
お化けの足音　ジョーンズ氏監督　クライド・クック氏主演　フェイ・レイ
若き女性の悲しみ　市川春代　八木宏

黄金館
紅涙坂下御門
火の山
白蝶秘門

浪花館
闇の巷
天眼通
汽車ポッポの巷
春のお笑ひ

阿波共同汽船出帆
芝罘、威海衛、大連行　利通號
威海衛、芝罘、大連行　共同丸
鎮南浦、大連、天津行　長山丸
取扱店　仁川港岸町　野口商會

赤玉ポートワイン

既に滋養
而して美味！
而も未だ
一杯を
少しとするや？

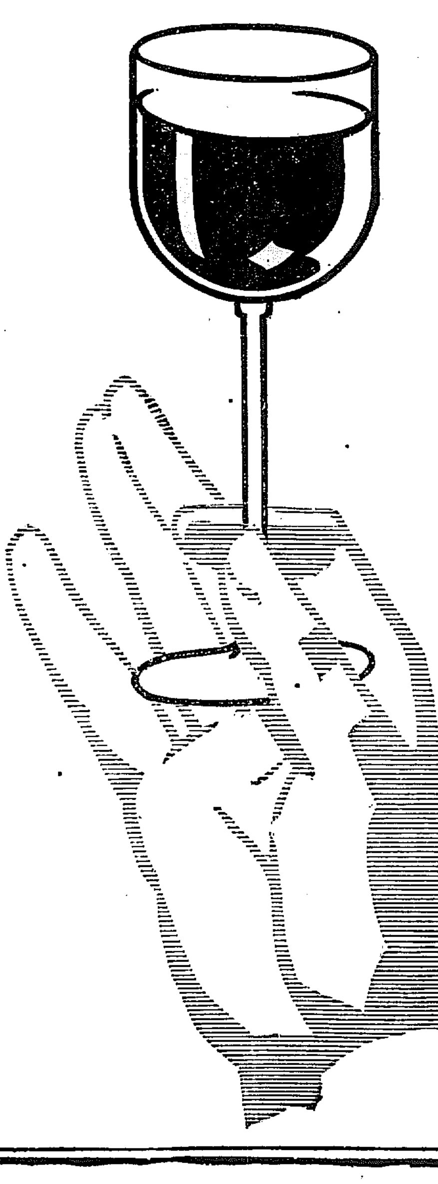

298

真正の最新型
ヂレット
「グードウヰル」組合せ

△ピッタリと刃のはまり具合
△溝入り刃押への巧妙な働き
△落しても痛まぬいほの作用

と數へあげただけでも剃りの快感がそゝりたつ「最新型ヂレット剃刀器」を無代で差上げやうと申すんです
それは剃刃五枚の代に少し足した……
金壹圓七拾錢で「グードウヰル」組合せを御買上のお方の特權でムいます

御注意！
その新らしい六大特長
1. 特許、剃刃精鋏裝置で之によつて剃刃を正しく篏込　眞の剃りの愉悦を味へます。
2. 剃刀器も剃刃も別製法により、光澤を失つたり、色が汚れ褪せる事を防いであります。
3. 刃押へに溝をつけて剃刃と少し隔てゝありますから、剃刃は全面に亘つて完全に働きます。
4. 剃刀器の四隅には、萬一取り落しても破損せぬ樣に特狀の特別防禦裝置を施してあります。
5. 剃刃の四隅を切込んでありますから、剃刃の角で皮膚を引掻く危險は絶對に御座いません。
6. 剃刃は最新製法に依り剃られ、切れ味と言ひ、滑らかな剃刃の肌觸りと言ひ、正に現代科學の粹とも言ふ可き最優秀を誇る素晴らしい製品です。
【世界各國の特許權所有】

特別提供　愈々本月末日限り！
好機逸する勿れ！
定價
ニツケルメツキ
最新型ヂレット剃刀器と剃刃五枚
優美な小箱入
¥1.70（内地に限り郵稅共）

販賣店に品切れの節は端書で左記代理店へ直接御注文下さい。代金引換小包で壹圓七拾錢（内地に限り郵稅共）で御送り致します。

ヂレット安全剃刀會社
日本總代理店　エフ・ライツナ・エンド・セラース株式會社
大阪中央郵便局私書函第六十三號
東京中央郵便局私書函第九十八號